大公報

上海版

上海軍管會登記新字第八號

經中國人民郵政登記認爲第一類新聞紙類 上海郵政管理局執照第十號

第一萬六千九百七十一號

今天本報壹張半

每份人民幣壹千元 外埠平寄郵費免收

經理部：上海（0）南京路二一二號 電話：一九四八〇轉各部 電報掛號：二二二五

編輯部 印刷部：上海（1）民國路二六一號 電話：（二〇）七〇〇〇八 七〇〇〇九

採訪課電話：（三〇）一八一七二六 （三〇）一八一七三三

侵朝美軍糾集殘部再犯 中朝戰士予以迎頭痛擊

若問侵略軍此次進攻結果如何？人們可以從麥克阿瑟去年發動的「聖誕節總攻勢」的結果中找到答案！

【新華社漢城前綫一日電】本社前綫記者報道：美國侵略軍在朝鮮戰場上遭到朝鮮人民軍和中國人民志願軍接連三次的慘重打擊後，仍堅持其對於朝鮮的軍事冒險。在美國政府強迫聯合國的多數會員國拒絕和平談判的同時，美國侵略軍又糾合其殘部九個多師，沿水原至漢城鐵路向北進犯。這九個多師就是：美國侵略軍第九兵團之第二十五師、第二師、英軍二十七旅、土耳其旅殘部，美第一兵團之騎一師、二十四師、英二十九旅、希臘部隊及李承晚偽軍第一、第六兩師共十餘萬人。自一月二十五日到三十一日止，美國侵略軍每日以數百架飛機、數千門大砲和數百輛坦克掩護，向朝鮮人民軍和中國人民志願軍在漢江南岸的橋頭陣地猛犯。取得三次戰役偉大勝利的朝鮮人民軍和中國人民志願軍，士氣極爲旺盛，奮起頑強抗擊。美國侵略軍進攻規模雖然很大，但在朝中戰士並肩英勇的抵抗下，進展極微。敵人在過去七天中僅佔取了我前哨陣地。

美國侵略軍爲掩蓋其進攻部署及規模，將其主攻方向公開報道爲「偵察活動」，同時又大肆宣傳美軍第十兵團及李偽軍第一、第三兵團在原州、堤川一綫「戰鬥」之「戰果」。此種愚蠢而可恥的陰謀，已完全爲我軍所洞察。

據俘虜供稱：此次進攻發起前，侵朝美軍總司令麥克阿瑟曾親至大邱部署，繼又於一月二十八日親赴水原督戰。這個戰爭販子雖然接連吃了三次敗仗，可是看起來並沒有從失敗中得到什麼教訓。若要問美國侵略軍此次進攻的結果如何？人們可以從去年麥克阿瑟所發動的「聖誕節總攻勢」的結果中找到答案。

保衛和平反美侵略委員會通告
春節慰問志願軍家屬

【新華社北京卅一日電】中國人民保衛世界和平反對美國侵略委員會今日發出關於春節慰問中國人民志願軍家屬運動的通告。通告原文如下：

一九五一年的春節是中國人民的勝利春節。中國人民志願軍在朝鮮前綫與朝鮮人民軍共同擊敗了美國侵略者。這個偉大的勝利，使中國的邊防得到了安全的保障，對遠東和平與世界和平作了巨大的貢獻，並使中國在國際上取得了空前光榮的地位。我們英勇的人民志願軍在保衛祖國的神聖事業上，樹立了空前偉大的功勳。在這一英雄的業績中，志願軍家屬對他們在前綫的父兄子弟的各種支援與鼓勵，也有很大的作用。因此我們中國人民對人民志願軍和他們的家屬同樣的表示敬愛和感謝。爲了使人民志願軍和他們的家屬同樣與奮愉快地歡度這個勝利春節，我們決定在進一步開展抗美援朝運動、訂立愛國公約、反對美國重新武裝日本的同時，在春節發起普遍的慰問中國人民志願軍家屬運動。進行這個運動的辦法如下：

㊀慰問志願軍家屬運動應與一九五零年十二月一日中央人民政府內務部和人民革命軍事委員會所發出的「新舊年擁政愛民擁軍優屬」的指示密切結合起來進行，一切革命烈士家屬都應受到同樣的尊重和優待。

㊁慰問志願軍家屬運動應與本會發起慰問朝鮮前綫中國人民志願軍運動結合起來進行。在前綫和後方担負慰勞工作的人員，應該一方面多多地把前方志願軍的英雄事蹟傳達給他們的家屬，使家屬們感到光榮，而更加積極地支援前方；另一方面多多地把後方志願軍家屬努力生產的工作情形傳達給前方戰士，使戰士們受到鼓勵，而更加英勇殺敵。

㊂力求實際地幫助烈士家屬和革命軍人家屬解決生活上和生產上存在的困難，例如調查家屬生產、就業情況，在農村中檢查各家代耕助耕工作，在發現問題時，即商同人民政府與人民團體，盡力解決，使人人安居樂業，各得其所。

㊃依據各地的風俗習慣，採取不同的方式，使志願軍家屬歡度一個熱鬧的春節，例如賀年、送禮、掛光榮匾、榮彩以及舉行聯歡晚會，招待看電影、看戲等等。

被俘美空軍的懺悔
他給他的同行寫公開信 要求設法制止侵朝罪行

【新華社北京一日電】本社朝鮮前綫記者報道：去年十一月十日在鴨綠江上空被朝鮮人民軍擊落的美國空軍B二十九型轟炸機射擊手費利浦．阿朗森寫了一封公開信給美國空軍人員，敍述他被俘的經過和受到中朝人民部隊寬待的情形後寫道：

「從我被俘的時候起，我就在觀察那些俘虜我的人的行動，我開始對這次戰爭多作了一些思考。現在我逐漸的了解朝鮮的各種問題，這些問題表明了美國軍隊是朝鮮的侵略者。我曾看過朝鮮的這個地區的各個城鎮和村莊遭受破壞的情形，我看到成千成萬的兒童因美國空軍濫炸非軍事目標而弄得無家可歸。我看到了成千成萬的死者原是可以不死的。我也參加過造成這種景象。我內心對每天在我眼前展開的景象感到慚愧和羞恥。我現在更接近這種悲劇，我請你們在飛臨朝鮮上空造成禍害時，好好思索一下。我相信你們對你們在這個戰爭中所作的事情……

「這是一種難以形容的死亡——一種沒有價值的道理而造成的。我們美國人民不會感到驕傲，這不是一種正義的鬥爭，我覺得我們的事業引入歧途。我們不應當和朝鮮人民作戰。我們應當離開這裏回到我們的家鄉，在國內作真正的鬥爭，把大銀行家和戰爭販子逐出美國政府。朝鮮人民並不是美國人民的敵人。他們遣送他們看做他們的敵人。

「應由那把美國人民引入歧途的政府高級領袖來負責。朝鮮人民並沒有先對我們作戰，他們一點也不想侵害我們。他們在這裏進行的戰爭是內戰，這種戰爭應當完全由他們自己解決，而不要我們來從外干涉。你們是可以幫助我們的，只要你們想一想你們國內的家庭是安全的，他們在期望你們回家和他們一道過活。因此你們應當盡一切力量使我們離開這裏回家去，辦法是迅速結束這裏的戰爭，讓朝鮮人民自己去解決朝鮮的事。這裏的事情和美國人不相干。」

簽名：空軍第一三一五八六零二號三級上士費利浦．阿朗森。空軍第三零七轟炸大隊M第三七一轟炸中隊M中隊二三九——一。

美帝誣衊我國的提案 英印報紙著論反對

【新華社北京一日電】英、印許多報紙和若干人士對美國一再力使聯合國通過誣衊我國爲「侵略者」的提案一舉表示不滿。約克郡報抱怨說：美國「不經慎重考慮而即拋棄談判的機會，實在是怪事」。「曼徹斯特衛報」指責美國「七量存在」「單純地依照感情和偏見行事」。

星期日泰晤士報不滿美國拒絕把台灣問題與朝鮮問題一併談判解決。該報說：「杜魯門總統已把中立台灣與朝鮮戰爭連在一起了。」該報說：「因此外交方面的目的乃是：將朝鮮戰爭和關於台灣的糾紛一併結束。如果不將互相依附的主要問題列入一次談判中，這個目標就沒有希望達成。」

「觀察家報」列述最近在美國所舉行的一次民意測驗表明，美國人民百分之五十七贊成容納中國進入聯合國。「在這種情況下，我們就不應該被那種描繪美國人民專心追求戰爭而不理睬要求的圖畫所迷惑」。「雷諾新聞」該報主張西方國家應該根據新的情況修改方針。它說：「目前指中國爲侵略者乃是一說，將會使談判的企圖成爲空想。要求於聯合國現在所具有的權力」。該報評論美國打算以聯合國「正式指責中國」，這種指責「是解決不了任何問題的。而美國的立國也是打出來的，而美國這樣做了，對於世界乃是一件好事」。該報說：「問題是：把美洲與亞洲的民族革命運動容納到國際大家庭中，而不是首先使人類墮入戰爭而遭受洗劫」。

……會引起亞洲大戰，而其結果對英國和英聯邦來說是「一種災難」，因爲英國與英聯邦各國「在亞洲較美國尤爲脆弱」。英國新聞處二十九日廣播的「英國在遠東危機中的政策」一文亦指出：「英國政府害怕譴責共產黨中國的問題，可能會特別是施行制裁的問題，尤其軍事制裁，是這可能使亞洲的自由國家分裂的。這樣的分裂顯然是對英國特別不利的。因爲英國和印度、巴基斯坦及錫蘭之間有着聯盟紐帶緊密連系着，它對於東南亞的前途是深切地關懷着的。」

【新華社北京一日電】印度許多報紙認爲，美國政府正執意不要和平解決朝鮮問題。印度斯坦時報稱：「聯合國提議以停火協議作爲解決朝鮮戰爭的談判的先決條件，中國的答覆是此種協議可以作爲談判的一部分，最近中國又建議在擬議中的七國會議舉行第一次會議時可以同意作爲有限度時間的停火。該報認爲，這樣一來，談判是可以舉行的。」該報說：「假若美國真要和平，就不必顧慮這樣的問題。」……該報認爲中國所提出的保證是有用的……

印度總統總理 電毛主席周總理 答謝對印度國慶的祝賀

【中央人民電台廣播】北京一日消息：印度共和國總統普拉沙德和總理尼赫魯分別致電我中央人民政府毛澤東主席和周恩來總理，感謝毛主席和周總理對印度國慶的祝賀。電文如下：

㊀普拉沙德總統致毛主席電：

中華人民共和國中央人民政府主席毛澤東閣下：我代表印度政府與人民及我個人，感謝閣下與中華人民共和國政府與人民在印度共和國週年紀念之祝賀。我對閣下祝印度人民與中國人民間友好合作日益密切的願望，完全具有同感。

拉金德拉．普拉沙德

㊁尼赫魯總理致周恩來總理電：

中華人民共和國中央人民政府周恩來總理閣下：當茲印度共和國宣告成立週年紀念，蒙代表印度政府與人民及我個人，向閣下致最熱烈的謝忱。我對閣下說我們在建立亞洲與世界和平事業中共同努力獲得成功的信心，具有同感。

潘迪特．雅瓦哈拉爾．尼赫魯

公債還本抽籤昨舉行

中籤號碼：〇六 一一 二四 三三 四九 五五 六一 七五 八四 九六

【中央人民電台廣播】北京一日消息：第一批人民勝利折實公債第一次還本抽籤，今天在北京由全國各地各界人民代表監督舉行。中央人民政府財政部今天公布中籤號碼如下：「〇六」、「一一」、「二四」、「三三」、「四九」、「五五」、「六一」、「七五」、「八四」、「九六」，一共十個。無論一分券、十分券、一百分券、五百分券，祇要債券號碼的末尾兩個數字和以上十個號碼中的一個相同，就是這次中籤還本的債券。中央人民政府財政部已經委託中國人民銀行從本月三十一日起開始還本付息。

本市郊區土改實施辦法
★市郊土改委員會原則通過★

【滬市新聞處訊】本市郊區土改委員會於前（卅一）日下午二時舉行第二次全體委員會議，繼續熱烈討論本市郊區土改實施辦法（草案）。出席委員廿九人，由主任委員周林主持會議。包達三、劉靖基、賈延芳等委員發言時，對本市郊區土改條文亦提出了修正意見。張錫祥委員就郊區市區劃分界線提出不同意見，對郊區農民對土改一致熱烈擁護，本市若干郊區農民……

[illegible]……正如主任委員周林指出：在這個印象，那末在這裏得到了光榮……一些耐心說服……有利於工商業的發展……郊區土地改革的……工商業家……由主任委員周林……作總結，……代表各方面……以便經過會議修正補充後，再提請本市人民政府委員會批准。會議至六時半結束。

在滬郊……本市郊區土地的特點……郊區土改委員會副主任委員……

教育部召開會議 審查高校教學計畫
錢副部長指出各院校優缺點 將發出推行課程改革的指示

【新華社北京一日電】中央人民政府教育部爲檢查全國各高等學校對去年六月高等教育會議中通過的「關於實施高等學校課程改革的決定」的執行情形，於一月二十二日至二十六日在京召開全國高等學校一九五零年度教學計畫審查會議。

此次會議的召開主要在於促使全國各高等學校逐步走向計畫教學，並通過審查工作中，了解各校實施的情況，吸取經驗，發現問題，作爲領導改進課程改革工作的參考，以便於今後更好的推進課程改革工作。

會議中，審查工作是分組進行的，由北京、天津、上海等地區的大學教授和專家二十三人共同執行審查工作。各小組根據教育部所報告的一百三十四個校系的材料，首先進行審查，以前已經一般的審查過了。此次審查……

二十六日上午，教育部招待參加審查會議的全體人員舉行座談會。馬敍倫部長指出：這次會議是根據新教育的方針，首先是改造舊教育的一個部分，使教育能適合新社會建設需要的方向來。五年來檢查九五零年度的教學計畫，是一件重要的工作，過去作了一定的收穫，今後應繼續努力，作爲進一步推進課堂教學改革工作的依據。

錢俊瑞副部長綜合了幾日來各審查小組所提出的問題和報告：全國已作了報告的有一百三十五校，呈報教學計畫的有七十一校，未呈報的……現在各校的教學計畫，大多數學校都已經能在實際上提出計畫，但有少數學校仍在觀望中……課程改革在……

審查……㊀教育計畫的完整程度。㊁政治課的開設是否遵照教育部的規定。㊂公共必修課程的開設。㊃實習有無適當的佈置。㊄學時或學分是否超出規定。㊅學習時間的分配是否合理。㊆學分的計算法是否按照規定。㊇課程開設是否合乎精簡原則。㊈選修課程的基礎上是否能達到在實行課程設計的原則。㊉數學內容與實際聯系的系統性。⑪整個系的教學計畫的……

華東軍政委員會頒布 發展農業生產十大政策

【華東新聞局訊】華東軍政委員會頒佈發展農業生產十大政策佈告。佈告稱：發展農業生產，是我人民政府的既定政策，也是土地改革的直接目的。現華東土地改革即將基本完成，爲發展農業生產，保護勞動所得，保護勞動人民在土地改革中的勝利果實，特頒佈下列十大政策。全文如下：

㊀保護農民已分得的土地及財產，不得侵犯。

㊁保護農民的勞動所得及合法利得，不得侵犯。

㊂獎勵勞動發家，普及農業科學知識，提倡農業科學研究，獎勵發明創造。

㊃實行中央獎勵生產的負擔政策，凡同等的土地，因勤勞耕作，善於經營，其收穫量超過常年應產量者，仍照常年應產量計算，不多計；因怠於耕作，其收穫量不及常年應產量者，亦照常年應產量計算，不少計。

㊄提倡自願和等價交換的原則，因地制宜，發展農村中的勞動互助；並按自願互利原則，發展合作供銷事業。

㊅借貸自由，有借有還，利息由雙方自行議定，並獎勵城市資金下鄉，保護其合法經營及利得。

㊆允許富農經濟發展，勞動僱傭自由，工資待遇根據兩利原則和政府法令雙方協議。

㊇做好烈、軍屬代耕工作，鼓勵烈、軍屬及工人，積極參加生產。

㊈督促地主、階級分子參加生產，不准荒廢土地，散懶地主……

㊉在土地改革尚未實行地區，仍應繼續貫徹減租，保護佃權，及保證依法交租，以便發展生產……

希各級人民政府對上述十大政策，廣泛進行宣傳解釋，一體遵行，爲要。

中國的世界第一
卅一、地毯

中國地毯的發明，在十七世紀，遠在其以前，織造法係因北疆、西北各地爲畜牧民族聚居之地。紹興以後，地毯產業已經相當發達，毛紡織成線，再按照預定圖案染成各種顏色，如山水、人物、花卉等，別具一格，經緯十幾次打結、剪花、掃邊等過程，成品以後，質地細緻，能保持一二百年不變。圖案的美麗和手藝的精巧，有時也使歐洲人自歎不如。一九〇〇年義和團革命運動，八國聯軍侵入了北京，他們看見這樣美麗的地毯，掠奪了不少回國。後來歷年均有商人來中國定購，成爲世界著名的地毯。五十年來，地毯爲我國出口貨物之一種。（君實）

購信誼牙膏 可得保健金伍仟萬元
預測六大球隊比賽結果
最後九天

上海市人民政府公安局佈告
市公行字第二三八七號

茲修正本局於一九四九年十月六日市公行字第二〇號公佈之管理旅店業暫行規則暨市公行字第二一號公佈之管理旅店業違警暫行罰法，並經呈奉上海市人民政府一九五一年（51）府辦秘二字第〇三〇七號指示核准在案，合行佈告週知。

附本局管理旅店業暫行規則、管理旅店業違警暫行罰法

局長 楊帆
副局長 楊光池

一九五一年二月一日

上海市人民政府公安局管理旅店業暫行規則

第一條 爲加強社會治安，保障旅店業及旅客之安全，防範不法份子之活動起見，特製訂本規則。

第二條 凡在本市開設之旅店業，不論公營、私營，除法令另有規定外，悉依本規則管理之。

第三條 本規則所稱旅店業，係指旅館、公寓、客棧、商行、寄宿舍等有供給旅客寄宿性質之營業。

第四條 凡經營旅店業者，須於開業前，向所轄公安分局領取申請書二份，詳細填寫，並交具殷實舖保二家，連同申請人最近二寸半身免冠像片三張，房屋證件，呈送該管公安分局，經審核合格後，由本局發給許可證，方准營業。

第五條 經本局發給許可證後，須向工商局辦理登記。已開業者，須於本規則公佈之日起一個月內，補行以上各項規定之手續，在補辦手續期間，准予照常營業。

第六條 依據本規則領得之許可證，每年換發一次。

第七條 凡有下列情形之一者，不得領取許可證：一、假借他人名義者。二、有違犯法令行爲者。三、建築物不合消防、衛生設備者。

第八條 凡旅店業有下列情形之一者，須於五日內向該管公安分局呈報：一、變更字號或營業地址者。二、旅店業歇業、暫停營業者。三、股東、經理人變更者。

第九條 旅店業經領得許可證，應將許可證懸掛於顯明處所，以便查驗；房價、飯金及其他用費之價目表，亦須懸掛於客室顯明處所。

第十條 旅店業應遵守下列之規定：一、營業人員須編造名册，呈報該管公安分局備查；如有變更，須隨時呈請更正。二、須備旅客登記簿，旅客投宿時，須逐日填具日報表二份，呈送該管公安分局，旅客所攜帶物品作爲宿費或其他用費之抵押、擔保時，須……三、不得容留左列各款之人：……四、不得有下列行爲：娼妓、賭博、吸毒及其他違法行爲。……

第十一條 ……

第十二條至第十六條 ……

[illegible]

上海市人民政府公安局管理旅店業違警暫行罰法

第一條 ……

第二條 有左列情形之一者，處十日以下之拘留，或十萬元以下三萬元以上之罰金：……

第三條 有左列情形之一者，處七日以下二日以上之拘役，或七萬元以下二萬元以上之罰金：……

第四條 有左列情形之一者，處五日以下一日以上之拘留，或七萬元以下二萬元以上之罰金：……

第五條 有左列情形之一者，處三日以下四小時以上之罰役，或五萬元以下一萬元以上之罰金：……

第六條 ……

第七條 ……

第八條、第九條、第十條 ……本市各級人民政府……

汪怡記茶莊
西區支店今日開幕
各種紅綠名茶 一貫薄利多賣 品質原樣不變 八折犧牲三天
優待新老顧客 總店同時舉行
總店 八仙橋電車站 電話：八二九四二
支店 南京西路一八五號陝西北路口 電話：三一九〇〇

中央電影局表演藝術研究所招生
詳情見一月二十七、二十八大公、文匯、解放招生通告，報名地點愚園路309號所址

私立光華大學招生
（系科）（1）文商學院各系（2）三年制會計專科（3）五年制土木財經兩專科（招收高一下學生）（報名）二月九日至十二日（考試）二月十三四日暫章備索（校址）虹口歐陽路二二一號

訃告

費穆先生於一九五一年一月三十一日上午七時在九龍寓所病逝，謹此訃告。

費穆先生治喪委員會啓

社評：轟轟烈烈的土改運動

華東各地的土地改革運動，正在轟轟烈烈的進行，預計蘇北、蘇南、皖南、山東在本月底，浙江、皖北在三月底（除福建部份地區及皖北重災區外），都可以基本完成；也就是說，華東全區的土地改革在四月前後基本上都可以完成了。

華東土改，原來計畫兩年之內完成，可是自從美帝國主義發動侵朝戰爭並霸佔台灣以來，國際以及國內的形勢都有急劇的改變。爲了適應這種新形勢，保證我們革命勝利的果實，準備應付任何可能發生的新情況，就急切需要迅速完成作爲新民主主義革命基本內容的土改工作。因此，中共中央華東局於去年十二月五日發出指示，將華東地區的土地改革工作提早一年完成，以迅速徹底摧毀封建勢力，鞏固人民民主專政。

華東土改大體分爲三個步驟：㊀「小心謹慎，創造典型」，㊁「典型突破，逐步推廣」，㊂「點面結合，全面展開」。進行土改的方式是大刀闊斧與精細深入相結合；方法是「帶」「推」「跳」相結合，即以基點鄉「帶」全區各外圍鄉，然後以區爲基點，向全縣「推」，並抽調幹部和農民積極份子向外縣「跳」。現在各地已從創造典型、突破典型的階段進到點面結合全面展開的階段了，所以在工作進行中，也就不僅是「小心謹慎」而要「放手發動羣衆，大胆展開運動」了。這個新階段是土地改革的緊要關頭，是廣大農民團結動員起來與地主階級鬥爭最激烈的時候，因此更需要我們廣大人民積極支援這個偉大的運動，以期迅速勝利完成華東地區的土改工作。

根據幾個月來的土改經驗，證明中央的土改政策以及華東的實施辦法都是正確的，合乎實際情況的，廣大土改幹部的工作也是做得很好的。

在土改進行當中，更具體證明華東地區特別是江南一帶農村封建性非常濃厚，所謂「江南無封建」的說法已經不攻自破了。由於濃厚的封建性，農民與地主的階級對立也異常尖銳。各地普遍發生地主陰謀破壞土改的現象，甚至有毆打幹部殺害幹部的事件。有些人曾以爲江南地主比較「文明」，可以和平進行土改，這種想法又已爲事實所否定。華東特別是江南農村的階級對立既然嚴重存在，那麼只要農民已經發動起來，就必然對地主階級進行激烈的鬥爭。有的人一聽說鬥爭就覺得「殘酷」，表現出階級立場的不堅定，基本原因就在於他們對華東農村的封建性缺乏認識。

今後兩個月正是土改將近勝利完成，鬥爭較爲激烈的階段，也正是國際局勢日趨嚴重的時候。全國人民的根本利益，就是爭取反帝反封建兩大任務的及早成功，我們要擊敗帝國主義的任何挑釁，首先要肅清國內的階級敵人。封建勢力一向是而且今天仍然是帝國主義的支柱與可靠的「同盟者」，他們還在幻想帝國主義和國民黨反動派的捲土重來，以恢復他們舊日的反動統治。我們能够在積極反對外國帝國主義强盜的時候，卻允許國內殘留着它們的賊窩嗎？華東地處國防前綫，這種情況尤須特別警惕。有些城市居民，包括一些知識份子，總愛說，土改政策是好的，不過幹部有偏差。其實他們所說的偏差，往往並不是偏差。千千萬萬的農民，祖祖輩輩呻吟於地主階級的鐵蹄之下，他們或者是被殺暴死，或是終生啼飢號寒，慢慢的被折磨死去，在封建勢力之下，此外別無出路。有的人不知道農民一貫被殘酷迫害的情形，也有的人對這種情形熟視無睹，只要聽說有個別罪大惡極的地主被槍斃了，處分了，就作出「悲天憫人」的樣子，搖頭嘆息，甚或寄以同情。難道千千萬萬祖祖輩輩被迫害，被殘殺，過着牛馬不如的生活的農民在解放之後，還不應該伸寃雪恨嗎？共產黨和人民政府發動農民對地主階級做合理的，雖然是十分激烈的鬥爭，並不是什麼偏差，不這樣做纔眞正是偏差。

我們要站在朋友的立場說話，萬不可站在敵人的立場說話；我們要同情農民，而不該同情地主。即使我們的家屬親友是地主，在階級立場上說，他也是我們的敵人而不是我們的朋友。我們只能勸導他服從政府法令，向人民低頭。

土改是一場系統的激烈的鬥爭，也是對各階層人民的一種考驗。我們應該努力學習土改政策，具體了解農村實際情況。一個人不知道農民怎樣種田，怎樣繳租，怎樣受政治上和經濟上的壓迫，就不能瞭解土地改革的正義性；不知道農業生產過去怎樣受封建制度的束縛，因而怎樣使工業不能發展，使國民經濟無由改善，就不能瞭解土地改革的必要性。不瞭解土改的正義性和必要性，怎能瞭解中國人民革命的偉大意義呢？

爲了革命，爲了祖國，各界人民堅強團結起來！以各種方式協助土地改革的順利進行，勝利完成。這是我們目前抗美援朝的偉大運動徹底獲得成功的主要條件之一。

日共中央指導部號召 展開要求全面媾和運動
揭穿美日反動派單獨媾和的陰謀 擁護中蘇兩國速締全面和約主張

【新華社北京一日電】據莫斯科二十日廣播：日本共產黨臨時中央指導部發表文告，號召各民主政黨、工會、農民團體、青年團體、婦女團體、學生團體、以及和平運動組織，廣泛地展開一個要求締結全面和約的全民性運動。日共臨時中央指導部在文告中揭露美、日反動派準備締結單獨和約的陰謀稱：「他們要使日本人民作這個戰爭的砲灰」。

文告於指出波茨坦協定規定日本應與一切同盟國家締結全面和約之後，隨即表示擁護蘇聯對美國關於對日和約的備忘錄的答覆，並擁護中華人民共和國周恩來外長的聲明。文告說：「迅速締結全面和約，撤退佔領軍，是日本人民衷心願望的事。」

文告強調指出：單獨媾和是威脅亞洲和平的。這是使日本完全變成殖民地、阻礙日本走向獨立的道路。我們認爲現在是全體日本人民都必須起來捍衛自由、獨立與和平的時候了。

文告最後向所有的團體、所有的愛國人士呼籲，要爲締結全面和約展開廣大的民族運動，並號召日本人民爲締結全面和約起來奮鬥。

法禁止三大國際團體活動 各國人民憤怒抗議
法共議會黨團主席杜克洛 要求政府說明禁令的理由

【新華社北京一日電】綜合電通社消息：各國民主團體繼續憤怒抗議法國政府無理禁止三大國際民主團體在法國境內活動的措施。國際民主婦女聯合會於二十七日發表聲明，指出沒有任何國家的政府有權禁止這些國際團體的活動，法國政府的命令乃是對三大國際民主團體的二億四千萬會員的侮辱。

拉丁美洲勞工聯合會主席托列達諾發表聲明稱：法國政府的這一措施表明帝國主義者及反動集團對世界工聯團結全世界工人進行保衛階級利益及和平事業的鬥爭所獲的驚人成就感到恐懼。但是帝國主義者及其代理人的陰謀詭計毀滅不了世界工聯，拉丁美洲的勞動人民將更積極地繼續在世界工聯的光榮旗幟下前進。該會已同時致電法國駐墨西哥大使及聯合國秘書長賴伊提出抗議。

國際新聞記者協會已致函法國內政部長，抗議法國政府的這一法西斯措施。德國受納粹迫害者聯盟代表二十萬盟員抗議法國政府的反民主措施，並向法國工人保證全體正直的德國人將與他們團結一致，支持他們爭取民主權利。自由德國工會執行委員會，德國民主婦女聯盟，匈牙利工會，匈牙利民主婦女聯盟，匈牙利勞動青年聯盟及奧地利民主青年聯盟及其他許多團體均已提出抗議，並要求法國政府立即撤銷此項決議。

又訊：法國共產黨議會黨團主席杜克洛已在議會提出質詢，要求政府說明禁令的理由。

【新華社北京卅一日電】綜合塔斯社消息：各國民主團體紛紛抗議法國政府無理禁止三大國際民主團體在法國活動。法國人民一致反對政府的措施，巴黎及其近郊的許多企業的青年工人曾停工表示抗議。許多企業工人推派代表向政府提出抗議。里昂的冶金工人以及塞納—瓦斯和塞納—馬恩等省的紡織工人，也紛紛舉行集會提出抗議。

紡織縫紉業工人工會國際代表四百萬會員致函法國總統奧里奧爾，提出抗議，並表示深信愛好和平的法國人民決不會接受這種可恥的命令。捷克斯洛伐克保衛和平委員會主席團已致電法國政府表示抗議。國際民主婦聯、國際民主青聯、世界工聯和世界民主青年聯盟、意大利總工會，波蘭青年聯盟和阿爾巴尼亞總工會均致電法國政府，提出抗議，並要求法國政府立即撤銷此項決定。巴基斯坦工會聯合會書記阿夫薩爾也發表談話稱：英美帝國主義者及其走狗永遠不能破壞全世界進步工人的團結。他號召巴基斯坦的一切工會譴責法國政府的此種反動行爲。

瑞士如此「中立」！
世界和平理事會會議 被禁止在日內瓦舉行

【新華社北京一日電】塔斯社伯爾尼一月三十日訊：瑞士和平委員會秘書處頃發表聲明，抗議瑞士政府禁止世界和平理事會在日內瓦舉行會議的專橫決定。聲明稱：瑞士和全世界的廣大輿論將譴責瑞士政府的這個決定。

按：世界和平理事會會議係定於二月二十一至二十四日舉行，會議的議程包括：㊀第二屆世界和平大會決議執行的情況，㊁以和平方式解決德國和日本問題。

去年經濟建設成就傑出 蘇聯威力益趨壯大
工業總產量較前年增加百分之廿三

【新華社北京一日電】據塔斯社莫斯科訊：眞理報於二十六日發表社論，論述一九五〇年蘇聯經濟和文化方面的傑出成就稱：一九五〇年蘇聯國家經濟計畫執行結果的公報，使全體蘇聯人民爲我們的祖國以及我們在布爾什維克黨和斯大林同志的領導下建設共產主義所達到的成就感到正當的驕傲。公報再次證明蘇維埃社會主義祖國的威力一年年地壯大和鞏固了。一九五〇年工業產量超過計畫百分之二，全部工業總產量較一九四九年增長了百分之二十三，這樣迅速的發展速度，祇有在社會主義國家蘇聯才有可能。一九五〇年穀物總產量爲七十六億普特，超過了預定的目標。在進一步促進社會主義農業發展，集體農場與國營農場公有牲畜飼養業方面，在從組織上與經濟上鞏固集體農場方面，已獲得了更多的成就。國民經濟各部門大規模採用了新技術。宏大的改造自然的斯大林計畫正在成功地實現着。隨着國民經濟的發展，國民收入以比較價格計算比一九四九年增加了百分之二十一。

奉行擴軍備戰政策的結果 英國經濟面臨嚴重危機
財政大臣在新年談話中亦黯然承認

【新華社北京一日電】由於奉行擴軍備戰政策的結果，一九五一年的英國經濟，正面臨着空前的財政危機，貿易危機與工業危機，而由此而來的物價上漲，生活惡化的危險，正在嚴重地威脅着英國人民。這些事實，連英國財政大臣蓋茨克爾都無法掩飾，而不得不在其一月十日展望英國經濟的談話中黯然承認：「現在英國面臨許多嚴重的困難——原料的缺乏，貿易條件的進一步惡化和因重整軍備而來的巨大要求。」

爲了順應美帝要求 擴大三年整軍計畫

據「約克郡郵報」透露：英國政府爲了順應華盛頓的要求，已擴大了原來的三年整軍計畫，其所需費用將大大超過前定三十六億英鎊，而須增至五十億英鎊左右。美聯社倫敦二十二日電承認：「這個計畫將使預算總數增加三分之一，而目前的稅收就已取去了國民收入的百分之四十。」「爲此全國百物皆缺而惟有犧牲之際，在這個計畫中仍然要求着全國人力、金錢、物資上作更多的犧牲。」

去年貿易入超數字 高達三億四千餘鎊

去年一年中，工黨政府雖然迫使英國人民勒緊褲帶，拚命增加貨物出口，然而，據英財政部公佈的數字，貿易入超仍然高達三億四千餘萬英鎊。自朝鮮戰爭爆發以來，由於美國搜購英鎊區原料的結果，英國的黃金美元儲備雖然獲得暫時增加，但是，如果就購買力而言，仍然不及戰前一九三八年水平的三分之一。而現在備戰卻要求英國必須大大削減出口工業的生產，並承担戰略原料價格飛漲的苦果，這就使工黨政府幾年以來以全力經營的加緊輸出、賺取美元的運動瀕於瓦解。這種兇險的前途，賈茲克爾也只得承認：「英國不能對目前收支平衡的不穩固以及包藏着嚴重危險的美元情況視若無睹。」他說：「由於進口貨價的上漲，一九五一年英國在進口和去年同等數量的貨物時將要多支出四億英鎊。」針對着這種情況，合衆社記者沙可福直率地預告：「擴軍運動和全世界各地的物價飛漲，可能耗盡英國和英鎊區域從英鎊貶值以來所取得的一切盈利……從今以後，英國要眼睜睜地望着它的黃金儲備走下坡路了。」

各種重要工業部門 基本原料極感不敷

目前，英國大規模擴軍還剛剛開始，就已使英國工業遭遇到原料恐慌的襲擊。軍火生產奪去了大量原來已經不敷的基本工業原料。例如鋼的缺乏已使英國的汽車工業萎縮。煤荒仍在發展之中，從而造成了電力的長期匱乏。金融時報二十四日悲哀地說：「除非有奇蹟出現，不然，在最近幾週內，英國工業就不免要停頓。」

而工黨政府不久以前關於民用工業使用鋅、銅、黃銅等有色金屬的禁令，據英國全國製造商聯盟書記羅布林聲稱：「實際上使百分之七十的工業都要被摧毀。」英國工業聯合會也爲此發表了報告稱：「工業界的最危險的後果之一是由於原料缺乏而引起的工廠停頓、工時縮短和其他經常的缺陷，其前景是可怕的。」工業界人士和報紙已預告工廠關閉，大批工人失業的來臨。這種情形已引起廣大工人的憤慨和廠主的焦慮。

原料漲價生產縮減 物價正在不斷上升

伴隨着鉅額的軍費開支、進口原料的漲價和國內民用生產的縮減，英國物價正在不斷地上升。美聯社稱之爲「通貨膨脹的螺旋形發展正在加速」。據二十日出版的倫敦經濟學家週刊發表的材料，批發物價指數在十二月二十七日爲二一三•三，但到一月九日即已上升至二二一•五，而朝鮮戰爭開始以前則爲一九八•九。其中紡織品一類僅在兩三週中就[illegible]。英國人民的生活水準正在江河日下。甚至賈茲克爾本人在年初的展望中都對此懷疑：「我們生活水平的前景，是令人失望地暗淡。」

關於當前英國經濟的慘淡景象，美聯社倫敦二十二日電作了如下的描寫：「英國的政府與人民現在面對着一連串困難，也許是自從英國在納粹閃擊戰威力下面以來最使它害怕的困難。」

英遭遇燃料危機 將引起工業混亂
燃料動力部次長羅伯特稱

【新華社訊】塔斯社倫敦二十四日電：英國燃料動力部次長羅伯特昨日在記者招待會上宣稱：燃料危機，可能引起工業中很嚴重的混亂以及大批失業。由於燃料奇缺的結果，許多人家將無暖氣。

英國工人生活困苦
工資低微營養惡劣住宅也很壞 肩頭負担沉重疾病又大量增加

【新華社訊】塔斯社莫斯科二十五日電：眞理報頃發表該報記者馬耶夫斯基論英國勞動人民境況的通訊說：英國勞動人民由於工黨政府的反人民政策而生活困苦。英國奉行空前規模的軍事計畫，在英國勞動人民肩頭加上沉重的負担。馬耶夫斯基指出：英國人不知道明天會有什麼事在等待着他們，但是他們深信不會有好的事情。工資依舊，而物價卻不斷增高。工資的增加和物價的上漲遠不成比例，往往不能充分購買配給少的食物。

許多工業物品特別是羊毛的價格都在上漲。由於燃料的困難，食物的困難也加重了。爲節省煤炭，火車行駛的次數已大量減少，這對居住在離工作地點很遠的人們是一個嚴重的打擊。若干學校已經暫時停閉。居住條件比以前任何時期都劣，使英國人民困難的居住條件，實際上被稱爲變成了——布萊屯已經發生了天花時疫。流行性感冒在全國流行，成爲國家眞正的災難。馬耶夫斯基稱：目前英國的情況，說明了國家醫藥服務的情況極爲惡劣。英國統治階層走上準備新戰爭的政策以後，已經把勞動人民置於不幸的艱苦情況之下，這一個政策繼續下去，還要替英國招致新的災難。

匈去年經濟建設 全部超計畫完成

【新華社北京一日電】塔斯社布達佩斯訊：匈牙利國家計畫局於二十三日發表匈牙利一九五〇年即五年計畫第一年經濟計畫執行情形的公報。一九五〇年工業生產計畫完成了百分之一百零九點六，工業總產量比一九四九年增加了百分之三十五點一。採礦工業完成計畫百分之一百零六點二，冶金工業完成計畫百分之一百零八點四，機器製造工業完成計畫百分之一百四十六點四，建築工業完成計畫百分之一百二十二點二。農業中的社會主義部分擁有的耕地已佔全國可耕地的百分之十三點八。農業中社會主義部分的牲畜頭數已有顯著增加。拖拉機增加到四千四百六十八台。鐵道方面全年的運輸計畫完成了百分之一百零一點四。國內河道運輸計畫完成了百分之一百十二點三。社會主義部分的零售貿易總額比一九四九年增加了百分之五十。一九五〇年的投資總額比一九四九年增加了百分之四十四。職工人數比一九四九年增加二十二萬三千一百人；國民收入比一九四九年增加百分之二十。

在「以大砲代替牛油」政策下 美國戰爭經濟前途黑暗
下年度財政赤字將達二百五十億 本年度負債總額將達二千六百億

【新華社北京二十四日電】杜魯門政府「以大砲代替牛油」的經濟政策和「量出爲入」的財政政策，不僅將使美國人民更加勒緊褲帶，而且也爲美國政府造成巨大的財政赤字，並向進一步的通貨膨脹。

杜魯門在其十五日提交美國國會的預算咨文中聲言，美國政府本年度及一九五二年度的開支總額，將達一千四百億美元。然而，目前美國政府的收入，雖經兩次加稅，每年僅約略超過五百億美元，這就預示着美國政府的財政赤字將達數百億美元。杜魯門雖然要求再度增加稅收來彌補赤字，但是，美聯社在其一則報道美國國內正因杜魯門的增稅要求而人心皇皇的電訊中估計：美國政府下年度的財政赤字，將達二百億到二百五十億；國會可能通過增稅一百億，餘下的得用借債來彌補。

根據美國新聞處的資料，美國政府的負債總額，到本會計年度末爲止，將高達二千六百億美元。這一數字超過美國一年國民收入的總額，等於戰前一九三九年負債總額的六倍半。僅公債利息一項，美國政府在下年度就得支出近六十億美元。

這樣，杜魯門政府彌補赤字的最後辦法，還是要靠增發鈔票。增發鈔票加上民用品生產的減少，將構成進一步惡化的通貨膨脹的危機。通貨膨脹將給美國經濟帶來的惡果，甚至連杜魯門自己也陰鬱地承認。杜魯門在其致國會的經濟咨文中哀訴着說：通貨膨脹的繼續增長，「將損害生產，毀滅信心，引起摩擦和經濟動亂，減低美元的價值，消耗儲蓄的價值，對收入固定的各集團加上不可忍受的負擔」。

「眞理報」記者報道 艾魄在西德的醜態
向納粹將軍們建議「忘記過去」 願給波恩傀儡「各方面的平等」

【新華社訊】塔斯社莫斯科二十五日電：眞理報駐柏林記者瑙莫夫評論艾森豪威爾訪問西德稱：這位美國將軍在他所到的西德第一個城市——法蘭克福——就遇到了他在訪問西歐其他首都時，所已經聽慣了的同樣要求：「艾森豪威爾滾回家去！」「艾森豪威爾滾出去！」。雖然，在艾森豪威爾抵達前，該城佈滿了特別組成的美國憲兵巡邏隊和許多德國警察隊，但是大街上仍然出現了傳單，譴責這位不速之客爲「週遊歐洲搜索砲灰的死亡使節」。

艾森豪威爾在軍官俱樂部舉行的記者招待會上帶着做買賣的態度說道：爲了交換德國砲灰，他願意給予波恩集團的將軍們「在各方面的充分平等」。艾森豪威爾略微透露了一下關於復活後的西德法西斯軍隊將有多少的計畫。他說：大西洋集團歐洲成員國必須按照它們的人口比例向他提供軍隊。艾森豪威爾顯然是以美國作爲決定這個比例的標準，美國現在有好幾百萬人民被拖入軍隊中。只要把美國的人口和西德人口比較一下，我們就可以明白艾森豪威爾不會滿足於他所公開宣布的十個師。根據他的算盤，注定將要去送死的德國人顯然不會少於一百萬人。瑙莫夫指出：雖然艾森豪威爾的訪問使西德復仇主義集團興高采烈，可是千百萬普通德國人的情緒完全是另一回事。

艾森豪威爾向納粹將軍們建議「忘記過去」，並共同發動另一次毀滅性的戰爭。但是德國人民不願忘記過去。上次戰爭中的廢墟猶歷歷在目。德國婦女們的眼淚還沒有乾。瑙莫夫着重指出：德意志民主共和國是德國人民情感的氣壓計。東德的呼聲每天可在集會上聽到的，德國民主報紙上讀到的。這個呼聲說道：「我們要和平！我們要統一、獨立、眞正民主與愛好和平的德國！戰爭販子艾森豪威爾滾出德國去！」

法國以戰爭物資 供給佛朗哥政府

【新華社訊】塔斯社巴黎二十四日電：「人道報」訊，法國正在以戰爭物資供給佛朗哥政府。該報所稱，係指供西班牙境內法西斯軍隊在西近卡雅與烏厄斯加地區建築工事之用的軍械器材而言。在東庇里尼斯省的塞培雷城，自從佛朗哥的軍事代表團來訪後，已開始進行大規模的隱蔽工事，以便利西班牙法西斯軍隊越境開入法國境內。尤其是巴黎區正在進行準備工作，以便戰爭物資運往佛朗哥西班牙。

黎政府解散和委會 和平戰士聯名反對

【新華社北京卅日電】據塔斯社大馬士革二十七日訊：黎巴嫩部長會議通過決議，決定解散黎巴嫩全國保衛和平委員會。黎巴嫩的和平戰士、世界和平理事會理事喬治•漢納特及僧侶院主馬列克等十八人致函總理，反對這一決定。信中指出：黎巴嫩參加和平簽名的人已有十三萬五千，包括社會各階層。政府的這一決定，違反黎巴嫩人民的利益和安全，因爲政府作這種決定時，正當「外國對黎巴嫩的壓迫已空前加重，外國蓄意要軍事佔領黎巴嫩，把它變爲軍事基地和戰場」的時候。該信結語中稱：「黎巴嫩人民永遠不會服從那些拚命要把他們拖上戰爭、死亡和毀滅道路的人。黎巴嫩人民必將更進一步加强他們與阿拉伯各國的以及全世界的和平戰士們的團結。」

學習毛澤東同志的實踐論
人民日報社論

一

毛澤東同志的「實踐論」，也即是關於辯證唯物論的認識論。這是毛澤東同志爲保衛和鞏固我們黨的馬克思主義的理論基礎而寫作的。這一篇傑出的馬克思主義的戰鬥文獻，嚴厲地批判了各種錯誤的認識論，並用了我們黨在長時期中極其豐富的戰鬥經驗，去充實和發展了馬克思主義的認識論。

毛澤東同志這一個著作，寫於一九三七年七月間。這時候，中國共產黨已經經歷了十六個年頭的戰鬥，領導了兩次的大革命（即一九二四年到一九二七年的北伐戰爭和一九二七年到一九三六年的土地革命戰爭），並正處在一個新的大革命時期，即抗日戰爭時期。

歷史的新時期給了我們黨一個重大的任務，這就是：爲要獲得人民的勝利，就必須在思想戰線上準備它，而首先是革命先鋒隊的內部必須在思想上準備它。這就是黨內形成馬克思列寧主義的統一，提高全黨幹部在馬克思列寧主義問題上的自覺性。毛澤東同志曾經根據前兩次革命的經驗來說明這一個問題的極端重要性。毛澤東同志經常說：在第一次大革命的後期，因爲革命先鋒隊內部缺乏必要的思想準備，以致陳獨秀機會主義能夠起了作用，而使革命不能夠擊破蔣介石汪精衛的反革命的襲擊。在第二次革命（土地革命）的後期，也因爲我們黨內有許多幹部不能在思想上分別眞的馬克思主義和假的馬克思主義，以致「左」傾機會主義能夠起了作用，而使革命遭受極嚴重的挫折。鑒戒於這兩次革命失敗或挫折的經驗，因此，毛澤東同志領導中央紅軍於一九三五年到達陝北之後，以及在抗日戰爭的初期，即重新用大力從事理論上的工作，貢獻了許多極其重要的理論著作，「實踐論」則是他在哲學方面的專門著作之一。

由毛澤東同志看來，我們黨內思想問題的最本質的問題，是關於馬克思主義的理論基礎的問題，即關於辯證唯物論的問題，關於辯證唯物論的認識論的問題。正如毛澤東同志許多著作所分析了的，在我們黨的歷史上，各種形式的機會主義者在這個最本質的問題上，都是和馬克思列寧主義者完全分歧的，他們是主觀主義者。爲了揭穿機會主義的思想基礎，並便利於在政治問題上去和各種形式的機會主義作有效的鬥爭，毛澤東同志認爲不能逃避哲學陣線上的鬥爭，而且必須把最基本的理論問題放在思想鬥爭的最前列，毛澤東同志便把握了關於馬克思主義的認識論這一個最本質的問題，而向主觀主義的思潮開火。

毛澤東同志在一九四一年五月間關於「改造我們的學習」的講演，曾經說過：

「……這種反科學的反馬克思主義的主觀主義的方法論是共產黨的大敵，是工人階級的大敵，是人民的大敵，是民族的大敵，是黨性不純的一種表現。大敵當前，我們有打倒他之必要。只有打倒了主觀主義，眞理才會抬頭，黨性才會鞏固，革命才會勝利。……」

毛澤東同志這裏說的，正是這一個最本質的問題，以及在這一個最本質的問題上，馬克思主義者所必須採取的戰鬥的態度。

二

什麼是馬克思主義的認識論的基本特點？毛澤東同志用大力說明，這就是理論與實踐的統一。否認了理論與實踐的統一，這就是否認了唯物論，也否認了辯證法。一句話，否認了馬克思主義的理論基礎。任何人，不論他在口中如何千「馬克思」或萬「馬克思」，只要他不是在實際上承認理論與實踐的統一，那末，他就不是馬克思主義者，或者只是假的馬克思主義者。

毛澤東同志的「實踐論」，在哲學陣線上進行了反對主觀主義兩種流派的鬥爭，即反對教條主義和反對經驗主義。

在我們黨內，有一種教條主義者，他們自稱爲馬克思主義者，但是在他們還沒有覺悟以前，他們並不是馬克思主義者，或者說他們只是假的馬克思主義者。不錯，他們口中也說過「理論與實踐聯繫」，但是正如毛澤東同志所強調的，判斷他們是眞是假，除了根據實踐以外，是再沒有別的標準的。實際上，教條主義者的認識論和馬克思主義完全相反。因此，教條主義者的認識論的基本特點，乃是割裂理論與實踐的統一。教條主義者並不是唯物論者，並不是馬克思列寧主義者，是主觀主義者，是唯心論者。

毛澤東同志寫道：

「世上最可笑的是那些「知識裏手」，有了道聽途說的一知半解，便自封爲「天下第一」，適足見其不自量而已。……一個人的知識，不外直接經驗的和間接經驗的兩部分。而且在我爲間接經驗者，在人則仍爲直接經驗。因此，就知識的總體說來，無論何種知識都是不能離開直接經驗的。任何知識的來源，在於人的肉體感官對客觀外界的感覺，否認了這個感覺，否認了直接經驗，否認親自參加變革現實的實踐，他就不是唯物論者。「知識裏手」之所以可笑，原因就是在這個地方。」

毛澤東同志在這裏說的「知識裏手」，就是指的那些教條主義者。

在我們黨內，還有另一種形式的主觀主義，毛澤東同志把它叫做經驗主義。毛澤東同志寫道：

「庸俗的事務主義家不是這樣，他們尊重經驗而看輕理論，因而不能通觀客觀過程的全體，缺乏明確的方針，沒有遠大的前途，沾沾自喜於一得之功與一孔之見。這種人如果指導革命，就會引導革命走上碰壁的地步。」

毛澤東同志這裏是說明了經驗主義。經驗主義的認識論的基本特點，也是割裂理論與實踐的統一，在這點上正和教條主義相同，而和馬克思主義相反。

教條主義否認了認識過程第一階段的感性認識的必要性，以爲理性認識並不必依賴於感性認識；經驗主義否認了認識過程第二階段的理性認識的必要性，以爲認識不必上升到理性認識。教條主義從一個方面割裂理論與實踐的統一，而經驗主義則從另一個方面割裂它們。

這樣，有如毛澤東同志在一九四二年一月間的整風報告中所指出的：「我們黨內的主觀主義有兩種：一種是教條主義，一種是經驗主義。他們都是只看到片面，沒有看到全面。……」片面性，乃是兩種主義的共同點。這種在認識上的片面性，就使他們在政治上有時表現爲「左」傾機會主義，有時又表現爲右傾機會主義。而教條主義和經驗主義還往往能够在實際問題上互相聯繫起來。

三

按照毛澤東同志的觀點，認識從實踐發生，而又服務於實踐。實踐統一了感性認識和理性認識，實踐形成了從感性認識到理性認識這種推移的運動。毛澤東同志寫道：「感性和理性二者的性質不同，但又不是互相分離的，它們在實踐的基礎上統一起來了。我們的實踐證明：感覺到了的東西，我們不能立刻理解它，只有理解了的東西，才更深刻地感覺它。感覺只解決現象問題，理論才解決本質問題。這些問題的解決，一點也不能離開實踐。」但是，教條主義者離開實踐，看輕實踐，否認或不懂得由感性認識到理性認識的推移和變化，所以他們就沒有什麼感性的認識可說，同時也就沒有什麼理性的認識可說。

毛澤東同志指出：「……那些主觀地、片面地和表面地看問題的人，跑到一個地方，不問環境的情況，不看事情的全體（事情的歷史和全部現狀），也不觸到事情的本質（事情的性質及此一事情和其他事情的內部聯繫），就自以爲是地發號施令起來，這樣的人是沒有不跌交子的。」

毛澤東同志這些話，主要地是對着那些教條主義者而說的。這裏說的正是包括了感性認識和理性認識的兩個方面[illegible]。爲什麼？因爲他們在具體問題上不但自己沒有實踐的經驗（直接經驗），而且也否認了別人所有的實踐的經驗（間接經驗）。

可是我們的教條主義者在歷史上卻曾經自命是「惟一的」、「百分之百正確」的「理論家」。[illegible]

斯大林同志在他的「列寧是俄國共產黨的組織者和領袖」一文裏面曾經說明了孟什維克：「他們的活動不是以經驗，不是以估計實際工作爲基礎，而是以摘引馬克思個別語句當作基礎。他們不是從分析實際生活中求得指示，而是從比擬和歷史比喻中求得指令和指示的。」我們這裏的教條主義者正是這樣類型的人物。

毛澤東同志說：「理性的東西所以靠得住，正是由於它來源於感性，否則理性的東西就成了無源之水，無本之木，而只是主觀自生的靠不住的東西了。」教條主義者的活動，從來不以實踐的經驗和估計實際工作爲基礎，而否認了感性認識，因此，他們所謂「理論」，就只能是無源之水，無本之木。於是，他們就盡量地歪曲了馬克思列寧主義，把馬克思列寧主義看成是主觀冥想的東西，衝動的東西，武斷的東西，神秘的東西，而在他們那裏，就出現了不用苦工夫的「理論天才」出來了，從來不會犯什麼錯誤的「生而知之者」。他們沒有認眞地接觸過或蒐集過任何關於中國政治、經濟和各種學術問題的材料（感性認識），沒有系統地整理過任何方面的材料（由感性認識到理性認識所必經的步驟），可是幾乎在任何一個方面，都可以宣佈他自己是最大的「理論」權威。理性的東西，在他們那裏，恰恰是被剝奪了。剝奪感性認識所必然引出的邏輯的結果，就是剝奪理性認識。

事實上，我們有些教條主義者對於馬列主義的著作，是讀得很少很少的，少得簡直可憐，少得簡直很難說是有馬列主義的基本知識，可是這一點，恰恰不是造成我們教條主義者的謙遜，而恰恰是曾經造成了我們的教條主義者的幾乎史無前例的絕頂的狂妄。

毛澤東同志強調地攻擊了教條主義，因爲我們的教條主義曾經於一九三一年到一九三四年在革命工作上造成了很不幸的惡果；而教條主義者所以能夠在一些時候起作用，就是因爲教條主義者披了馬列主義的外衣迷惑了犯經驗主義錯誤的同志和黨內許多同志。犯經驗主義錯誤的同志自己對於問題缺乏全局的了解，缺乏理性的認識，就使教條主義者容易迷惑了他們。這樣揭穿了教條主義的錯誤，同時就能夠更快地和更深刻地幫助犯經驗主義錯誤的同志覺悟過來。

但毛澤東同志並沒有忽視對於經驗主義的批判。經驗主義者雖然有或多或少的感性認識，然而因爲他們沒有把感性認識提高一步，所以他們的感性認識就還只能是片面的和表面的東西。「感覺到了的東西，我們不能立刻理解它，只有理解了的東西才更深刻地感覺它。」經驗主義者不能够理解那事物，因此也就不能够更深刻地感覺那事物。否認理性認識所必然引出的邏輯的結果，就是限制感性認識，並使感性認識歸於無用。

毛澤東同志指出：「如果以爲認識可以停頓在低級的感性階段，以爲只有感性認識可靠，而理性認識是靠不住的，這便是重複了歷史上的「經驗論」的錯誤。」毛澤東同志辯護了科學的理性認識，而認爲：「……經過思考作用，將豐富的感覺材料加以去粗取精、去僞存眞、由此及彼、由表及裏的改造製作工夫，造成概念及理論的系統，……這種改造過的認識，不是更空虛了更不可靠了的認識，相反，只要是在認識過程中根據於實踐基礎而科學地改造過的東西，正如列寧所說，乃是更深刻、更正確、更完全地反映客觀事物的東西。」

馬克思列寧主義是在世界工人階級的實踐基礎上，經過這種科學的思想工作而形成起來的。沒有這種科學的思想工作，便不可能有馬列主義。但很顯然，這種科學的思想工作並不是可能輕易地達到目的的。這裏有困難和痛苦。經驗主義者之所以成爲經驗主義者，就是因爲他們沒有好好地利用自己的頭腦——思考的器官，以致自己本來可能成爲正確用途的感性認識，竟然在複雜的道路上變成了錯誤。

[illegible]

四

教條主義和經驗主義在我們中國是有一定的階級基礎的。毛澤東同志在他著名的「反對黨八股」的報告中曾說：「中國是一個小資產階級極其廣大的國家，我們黨是處在這個廣大階層的包圍中，我們又有很大數量的黨員是出身於這個階層的，他們都不免或長或短地拖着一條小資產階級尾巴進黨來。」我們這裏的教條主義和經驗主義，正是小資產階級的生產的分散性和保守方面，就特別表現爲經驗主義。由此，可以明白：毛澤東同志的「實踐論」，在思想上所履行的批判的任務，不限在對於我們黨有極大的意義，同時是對於我們全國人民有極大的意義。

毛澤東同志這個著作，是一部發展馬克思列寧主義的偉大著作，是中國人民階級長期戰鬥的經驗的結晶品，是中國哲學界一個全新的認識論——反映論。正如眞理報的評論所寫的：「毛澤東同志在他的著作中，發展了馬克思列寧主義關於認識過程的基本原理、關於實踐在認識過程中的作用的基本原理、關於革命理論在實際革命鬥爭中的意義的基本原理。毛澤東同志這一著作的特點就是：對複雜哲學問題的深刻的馬克思主義的分析與敍述底通俗性和鮮明性結合在一起。」這個著作不只是爲某些少數人而寫的；雖然是在十幾年前寫出的，但是它的意義乃是普遍性的，永久性的。它對於世界各國的馬克思主義者來說，同樣是一個偉大的貢獻。我們現代的人和將來世代的人都將不斷地從這個傑出的著作中吸取明晰的智慧。

毛澤東同志這個著作，在實質上曾經是我們黨具有極大歷史意義的整風運動的思想基礎。十幾年來中國共產黨人在毛澤東同志這個思想方向指導之下，特別又經過了整風運動，迅速地提高了自己的理論水平，提高了自己的馬克思列寧主義的自覺性，全黨因而能夠牢固地團結在毛澤東同志政治路線的周圍，成就了偉大的人民革命的事業。

現在我們全國人民在毛澤東同志的領導之下，在建設偉大的新中國。政治和經濟任何工作部門的幹部，學術界（包括社會科學和自然科學）都必須認眞研究毛澤東同志的「實踐論」，用「實踐論」的思想來武裝自己的頭腦，從而正確自己的工作方法和思想方法，提高自己的能力，避免可以避免的錯誤，避免重大的錯誤。

毫無疑問：我們只要能夠眞正了解過去的教條主義者是怎樣和在那些方面跌交子的，同時又眞正了解過去的經驗主義者是怎樣和在那些方面跌交子的，而在實踐上不再蹈他們的覆轍，我們也就能夠更好地前進。我們避免重大的錯誤是有可能的。

在近代中國資產階級和小資產階級的思想界裏面，流行過各種形式的神秘主義和經驗主義的反動思潮，企圖建築一些空中樓閣的反動哲學，這類反動思潮和反動哲學都已在人民革命的實踐面前，一一地宣告破產了。毛澤東同志的「實踐論」的重新發表，對於在思想上肅清這類反動的哲學思潮或其殘餘，將具有決定的意義。

中國原來的進步思潮中也曾經嚴重地沾染了資產階級和小資產階級思想界那種浮誇的作風，開花而不結果。毛澤東同志的「實踐論」的重新發表，也就要和那種浮誇的作風作戰。

毛澤東同志的「實踐論」極高地估計理論的重要性。這個著作的目的也就在於要使大家在正確的馬克思主義的認識論的軌道上，在實踐的基礎上，把理論提到更高度，以便繼續改造世界的事業。這個著作本身的重新發表，就是馬克思主義理論界的一件大事，應該引出中國的一個理論新高潮。

經濟新聞

華東中鬃公司召開座談會 加強扶植猪鬃生產

決舉辦定價不付款定貨辦法

【本報訊】中國猪鬃公司華東區公司為促進對私商聯繫，特於昨日在該公司會議室召集猪鬃同業舉行座談會。首由該公司業務室胡主任闡述會議目的，係在促進相互聯繫，並徵詢私商對國營公司之意見，俾作今後改善工作之參考。嗣並宣佈，該公司決定開始舉辦定價不付款定貨辦法，藉扶植私商發展生產，穩定猪鬃業之正常發展，並解除生產商對跌價之顧慮，促進積極採購原料組織加工之信心，並就該項辦法所規定之期限、品質、交貨辦法、數量、價格、付款辦法等項詳加解釋。嗣由同業代表先後踴躍發言，表示在國營公司扶植之下，同業經營信心已普遍提高；如最近成立之原料聯購處，即由於國營公司扶助組織，成績極為良好，故擬擴充收購資金，並擴展收購地區，發揮更大作用。繼並就猪鬃機械技術等提供合理化建議多項。末由該公司經理詳述扶植私商之具體方針，並勗勉同業在技術上、營運上精益求精，同時亦已進一步的提高了猪鬃業經營的信心。通過這次座談會，除傳達了扶植私商之具體辦法外，並交流了經驗和意見。（聞）

津市私營企業穩步發展

工業戶數較前增百分之五 華新紡織廠發放股息九十六億 工商聯等機構籌設聯合徵信所

【本報天津一日專電】一九五〇年天津私營企業開始穩步正常發展。據十二月底統計，全市私營工業戶數較一九四九年十二月底增加百分之五．八，職工人數增加百分之十．二六。由於營業情況好轉，橡膠、麵粉、機器等十五個行業已全部恢復了生產，農村購買力提高，除個別時期暫時降低外，工業品打開銷路，做到了正確的執行人民政府工商業政策，由於廣大職工團結互助，渡過困難，提高了生產。

至本市公私合營的華新紡織廠，如去年二十支棉紗的實際成本，即較該廠標準成本減低了百分之九點五，十二磅棉布的實際成本，較標準成本減低了百分之十一點七。由於生產提高成本降低，去年全年獲得純利一百一十九億元，決在春節前以九十六億元，發放一九五〇年的股息。該廠去年三月至十二月的生產，與一九四九年同時期的生產比較，棉紗產量提高了百分之六十，棉布產量提高了百分之八十；去年染布產量也超過原計劃百分之一百零一。在建設上，同時並建了新布廠、物料庫和各種防水設備，新紗錠的準備工作。

又本市公私行莊及工商聯等機構，鑒於過去徵信調查工作零亂重複，為聯合調查工商信用及市場情況，溝通金融業與工商業之聯系，並促進資金運用之計劃性及提高貸款之政策性與安全性起見，決定成立「天津市聯合徵信所」。參加籌備者計有中國人民銀行、銀行公會、錢莊公會、公私銀行聯合銀團、國行錢莊聯合銀團、私營銀行同業、私營錢莊同業及工商聯合會等八個單位，於日前舉行了第一次籌備委員會。

津土產會議閉幕

擬訂同業聯營組織草案 收購總額合小米十億斤

【本報天津一日專電】津市土產會議卅日閉幕。會議共歷八天，分山貨、鮮貨、油料、食、三小組，就購銷、聯營、稅收、運輸、貨款等問題分別進行討論，會中研究了各主要土產的銷售情況與打開銷路辦法，並擬訂了以同業聯營組織草案，產品的收購計劃，包括三十個行業主要土產收購總額約折合小米十八億斤。

鋅氧粉氰酸鉀 牌價一致掛高

西藥回升煤油微挫

★【上海化工原料】公司牌價，昨鋅氧粉每噸五五五〇萬，氰酸鉀每噸九〇萬，燒鹼每噸八〇〇萬，硫化鹼每噸一五〇萬，紅礬二八〇萬，藍礬二九〇萬，大蘇打每噸一三五〇萬，硼酸、升汞等各升二千至三千元。

★【西藥】昨市較多，乘低補進的較多，金雞納霜等均見升起。

★【染料】交易快疲，每擔硫化元二千萬，五斤至八斤頭牛皮七萬一千元；鴻字每桶二萬三千元。

★【煤油】肆貨供少，中等貨一路微挫。

英商銀行押匯增加

保證金為百分之六十到七十

【本報香港通訊】最近香港對英鎊區的押匯業務顯著增加，此間各大英商銀行售出英鎊的比例也增多，一般約比前增多兩成以上。因此，英商銀行對英鎊押匯的數量，也隨着增多起來。這是由於美國對香港禁運後，美元的押匯辦法，又取消了，港方對美元區貿易陷於停頓狀態，香港商人乃紛紛轉向英鎊區訂貨所需要的東西。

但據銀行方面表示，目前香港對英鎊區押匯的款額並不是增加了很多，過去比例不大，雖然增加的多是訂貨的，但比過去訂貨情形的增加並不太多。⑴物價高漲，受了兩種情況影響。⑴物價的增加，高過了過去的價值；⑵不能確定何時到貨；因此，在英鎊區訂貨者至少要付十萬元的保證金。目前香港各行對英鎊區的押匯，多收百分之六十或七十的保證金，但有時只收百分之五十的保證金，這是例外的，就是凡是須經轉口手續，而可能中途被攔阻運港的貨運，其押匯保證金要收百分之一百。（二十八日）

外銷桐油茴油超額完成

★中國油脂公司華中區★ 茶油完成計畫百分之五十六

【本報廣州一日專電】中國油脂公司廣州分公司去年在廣州公司業務，由於初不熟悉，年外銷…（其餘難辨）

中旬的市場只限於香港，至七月中旬打開了外銷，桐油外銷已開始直接和外商建立關係，並取締私商在國外統一價格，爭取主動，在限價範圍內抛售，一年計劃之百分之一〇八．二八，完成百分之一六五．三，茴油完成計劃百分之一一．九，茶油完成百分之六一．八四，超額完成百分之六．九二。

食糖交易略減 青糖續見軋昇

【本報訊】食糖昨同業成交退至四百六十包，青糖到貨不多，提莊需收市四五萬，高貨順德青加二萬，五七萬，棉花砂二萬五，興化赤均少變動。

米市正常

【本報訊】麵粉食油供源充沛，食米到貨增至三萬八千九百〇七擔，門售店售價也錫，添辦頗多，成交數增至四萬一千六百二十八擔，白粳開二萬一千元，上海稻米挫一千元，元秈二千元，白元秈等貨跌二千元，中秈售出二千〇九百四十担，十三斤麵粉畢收回二千九百四十担，又麵粉供與其他販二萬，原開老車粉每戶可購五十包，中級交易八千五百二十包，七十五斤皮交易價出二百包。

★上海市躉售物價指數★ （1951年1月下旬）

基期	總指數	食物	衣着	燃料	金屬	建築材料	雜項
1949年8月下旬=100	855.30	839.17	990.85	463.09	2,043.30	555.37	940.76
1937年1—6月平均=100	2,256,200	2,264,500	2,311,000	2,872,200	3,098,500	2,451,600	1,517,100
本旬較中旬指數增減率	−0.46%	−0.73%	−0.23%	−0.80%	○	−1.50%	+0.51%

（分類指數：食物、衣着、燃料、金屬、建築材料、雜項）

景瓷暢銷天津

物美價廉 城鄉爭購

【本報天津一日專電】江西景德鎮瓷器，以品質精良，馳名中外，在人民政府扶植下，生產量大增，由江西運津有七、八天即可到達，成本減輕，故售價便宜。如「五十件」一套壹七千五，「羅漢」湯碗一千七，茶具每套二萬八千，致河北大街一帶生意興隆，銷路有活躍的現象。

香港轉向英鎊區訂貨

南京

【本報南京一日專電】河南七二萬四，老河口、漢陽七二萬，邯鄲七二萬，龍頭市布二六萬八，工薪八四〇元。

無錫

【本報無錫一日專電】新白粳挺升一千元，開十萬〇九，中糧上白二日折實牌價四、五九七元。

典當業合配業務需要 春節貸款五億餘元

由金融業四個聯營集團貸出 期限為三個月利息三分九厘

【本報訊】上海市典當業同業，因春節期近，商業資金需要迫切，該業九個單位（包括一〇二家）同業，向私營金融業第一、二、三、四集團貸款…萬元，其中第一集團出一億七千五百萬元，第二集團一億二千萬元，第三集團一億二千五百萬元，第四集團五千萬元，以信用放款方式，期限三個月，利息三分九厘計算，該項貸款已於日前撥付。

中蠶人絲配出八箱

天橋市價跌廿萬 廠絲干經銷路呆

【本報訊】中蠶人造絲牌價改一二〇號二級斯尼亞有光一種，每箱售價一四六〇萬，共配出八箱。市價除斯尼亞站定外，A級天橋跌廿萬、一四八〇萬，高級零担每擔價仍喊一二六〇萬光景。

上月棉紗成交九千餘件

染織業買進五二一一件 昨紗布市場穩靜門莊添補尚多

【本報訊】本年一月份棉紗市場各檔棉紗共成交九七〇二件，中內染織業進二七四五二二件，針織業進二九件，複製廠進三三五二件，其他小型廠進三二〇八件，門莊紗號…。天津運銷二、四五件。開九十三件，由於農曆休市，交易減少一成，昨紗市本門莊無上落，公營牌價全無變化，門莊紗號添補稍多，稍有變化，二十支金雙馬四二九〇萬，又雙馬九〇〇萬。棉布公司門市部昨交易也比前稍有增加，三五羊…

食油供應充足 米糖市場保證供應 農曆除夕照常交易

【本報訊】食米及食油雜市場，為保證供應起見，春節期間農曆年內交易特延遲至除夕（二月五日）仍照常營業，初一（六日）至初三（八日）休市，初四（九日）開始交易。

行市表（二月一日）

今天折實牌價 五、〇四二元

【本報訊】今日折實牌價，據昨日四項必需品市價折算，每單位仍為五、〇四二元。又昨日四項必需品價格如次：中白粳米（1·5升）、生油、純棉布、龍頭細布。

本月上旬公債牌價 每分二二五九八元

重要物品零售價格（二月一日）

上海市零售公司代銷年貨門售價

各業年貨零售最高議價

【註】超過最高議價。各種商品零售價均不得超出最高價格。最高議價以各種商品售價只能低於最高議價，不得…

廠盤表

華東區稅務管理局公告

稅政貨字第六八一號

查貨物稅暫行條例施行細則第三十五條規定貨照中央人民政府財政部於一九五〇年十二月二十一日公佈，依照細則第十一條規定不同行業之貨物，除捲菸、酒、啤酒、平面玻璃、火柴、棉紗、麻紗、毛紗、化妝品、皮毛、電燈泡、水泥、唱片、鐵、鋼、化學品、皮革、紙類、瓷器、磚瓦、電石、毛線、火柴、人造絲…等二十八種貨品，一律自一九五一年二月一日起照通令不同行業外，特此公告週知。

一九五一年一月卅一日 局長 王南秋

上海市人民政府衛生局公告

滬衛環（51）字第九號

查本局前為求得市區公墓之處理辦法起見，以便決定處理辦法，曾於一九五〇年十月廿七日以滬衛環字第五八號公告限期各墓穴主於同年十二月底以前攜帶證件及來本局辦理登記手續，限期已滿，凡未辦理登記手續者其所屬墓穴即照本局所訂定辦法予以處理，希各墓穴主切勿自誤，特此公告。

一九五一年一月卅一日 局長 崔義田

中國人民輪船總公司上海區公司成立公告

招商局總公司奉令自二月一日起改稱為中國人民輪船總公司，原上海招商局機構改組為上海區公司，領導寧波、溫州、福州、廈門各分公司，並於二月一日成立，除呈報外，特此公告。

經理 鄧寅多
副經理 黃慕宗 熊振作 姜遠

上海機用皮件聯營處謝啟

鴻昌有限公司出售 巨型鍋爐 及發電機起重機等啟事

本公司現有巨型自由輪型船壹艘，內有BABLOCK & WILCOX巨型水管鍋爐兩座（每座受熱面約五千餘平方呎每座馬力約一千餘匹），並有發電機、起重機等各若干座，可供各種工業上之用，需要者詳細情形請速至上海北蘇州路四〇〇號一二〇〇—二一一室（電話四〇二二六）洽。

長江輪船公司船期公告

大豫、江康兩輪每日上海至口岸 沿途常陰沙、新港、八圩、天生港

每日有船 二月五日下午五時開出

隆大輪 直放漢口 沿途南京、蕪湖、九江

以上各輪裝貨請向四川中路一〇八號本公司接洽 電話18696

南京新華日報社啟事

本社為擴展業務在滬設廣告業務，本社經理部上海聯絡處，電話九五一三四號，各界如有業務聯繫，請逕向該處接洽。

國營經緯紡織機製造廠籌備會招請營造廠商登記

光明食品股份有限公司結束通告

建業銀行召開公私合營後第一屆（第六屆）股東大會啟事

茲定本年三月四日（星期日）下午二時在上海天津路二〇一號本行召開股東大會，敬希各股東準時出席…

建業銀行董事會

結婚啟事

東吳大學文學院招生

上海美術專科學校招生

私立立信會計專科學校招生

傅子賢醫師 診所遷至

南京東路四八六弄

警告王先杰君

沈志行原名秦文益啟事

離婚啟事

吉安公墓

一九五一年新華書店最新出版

農業生產知識叢書

經售處：上海大公報館發行課
地址：上海南京東路二一二號
★歡迎各書店及報館分銷處批購★

反動黨團特務逃避登記 共有四十五名先後落網

反特展覽會昨日觀衆踴躍

〔滬市新聞處訊〕本市反動黨、團、特務人員登記工作開始以來，大部份反動黨、團、特務份子已認清前途，業經登記。但亦尚有若干反動黨、團、特務人員執迷不悟，仍以各種方式企圖逃避躲避及抗拒登記。但在廣大人民協助下，本市公安局已將該批不自悔悟份子，一一加以扣押。據公安局統計，自登記以來至目前爲止，企圖逃避，抗拒登記的反動黨、團、特務份子，已有彭鳳崗、葉俊成等四十五犯落網。

其中，匪軍統份子彭鳳崗，於一九四四年間參加匪特組織「藍衣社」。抗日期中，曾在日本特務伊藤部下工作，勝利後以軍統王匪兆槐，闞匪思敏等關係担任軍統特訓班主任，解放前爲鐵路局工人糾工，勾結匪「淞滬警備司令部」逮捕大批進步工友。登記開始後，彭匪即企圖潛赴北京，躲避登記，在其臨行前夕，即爲我公安人員擒獲。

匪中統份子葉俊成，曾參加「中統政治中心小組」，登記開始後，該犯即要求更動戶口，我因事先早已掌握材料，其辦理登記手續，該犯竟敢多次狡辯，態度橫暴，經公安局扣押並根據材料予以揭露後，始知無法抵賴，承認曾參加匪特組織且有行動。匪特葉之元解放前曾參加匪「長江下游挺進軍」及担任「羅店偵緝組長」，解放後又參加匪「蘇浙皖反共救國軍第三縱隊」的匪特組織，參加後不久，即爲我捕獲，人民政府予以戴罪立功機會，竟仍不悔悟，於登記開始後，潛逃香港，當其在車站上車時，爲我捕獲。

匪青年黨「中國青年團上海特別市團部滬西區分團長」陳匪傅，在其企圖逃避登記前往香港時，即爲我捕獲，並在其家中搜出「中國青年團上海特別市團部滬西區分部」鈐記一個，派令及名單各一份及反動宣傳品多本。匪民社黨滬東區負責人翟根全，解放後去北京，最近由京返滬，因其在登記之列，其友人即勸其辦理登記手續，豈知該犯竟敢公然抗拒。經羣衆檢舉後，公安局當即予以扣押。

中統匪徒「徐州調查室行動隊長」孟匪瑞恒，解放後雖向徐州公安局辦了登記手續，但於去年十二月間，未經徐州公安局同意，即潛逃來滬，多方設法籌措路費，企圖去香港繼續進行危害人民活動，但終爲人民檢舉捕獲。其他一般在登記期中企圖逃避或抗拒登記，自絕於人民的匪特份子，當局將按照具體情況，分別予以嚴懲。

〔本市訊〕上海市人民反特展覽會，昨日第一天在陝西南路逸園正式展出，原定一日至三日全日招待有組織工友同志參觀，但一般觀衆踴躍到會場，要求購票入場，該會辦事處臨時增售了入場券四千餘張門售，時間爲上午九時至下午七時，售完爲止。

各機關團體認爲反特展覽會的具體生動內容，是目前結合抗美援朝，做好反特工作的最好學習資料，故紛紛進行集體定券，鐵路工會除領到上總發下的二百餘張贈券外，又趕到會場訂購二千張，店員工會也嫌上總發下七百張太少，另外訂購了六千張。其他各機關、部隊、人民團體，未領到參觀券者，自明日起可備公函或介紹信前往逸園展覽會辦事處接洽訂購四日以後的團體券。

昨天在展覽會中，很多觀衆指着殘暴的美蔣匪特的電台、手枪手檔、無聲手槍說：「這是美蔣匪特狼狽爲奸的鐵證。」工友同志在爭着看了匪特破壞生產用的螺絲釘、鋼針等零星物件後說：「匪特是無孔不鑽的，我們要提高警惕，檢舉匪特，保障生產建設。」會場出口處的意見簿上，觀衆留下了更多的感想和意見，都認爲這樣的展覽會，是活的教育，使大家進一步認清了匪特的無恥面目及其危害性，並表示回去一定要加強多防工作、協助政府做好反動黨、團、特務人員的登記工作。

各區相繼成立委員會 擁軍優屬運動熱烈展開

北四川路區學生組織送糧隊 兩千餘人敲鑼打鼓送糧獻花

〔本報訊〕北四川路區的春節擁軍優屬運動正在蓬勃展開。昨日下午一時許，該區中、小學生兩千多人組織了送糧隊向烈、軍、工屬送糧。送糧隊在復興中學集中出發，沿途鑼鼓喧天，路人住足。送糧隊把代金、食米、年糕，一樣一樣的送到烈、軍、工屬們的手裏，並向他們獻花，致以最親切的慰問。李白烈士的夫人激動的說出感謝人民政府和各界人士的關懷和照顧的盛意。

〔本報訊〕吳淞區各界人民爲了響應擁軍優屬運動，並已成立了區擁軍優屬委員會，並決定了具體行動，在除夕招待全體軍屬吃年夜飯，新春招待全體軍屬，每戶軍屬致送一光榮燈兩盞，並由該區理髮業、沐浴業會員店免費給軍屬理髮、沐浴，以示優待。傷病員同志，亦經決定分別派員慰問，並獻旗獻花，致送慰勞物品等。區人民政府民政科並在前日提前遞發救濟糧代金，俾使部份貧苦軍屬，及早準備過好春節。（嚴濟民）

黃浦區各界人民代表會議協商委員會爲了響應上級號召，執行第一次各界人民代表會議的決議，即日起成立黃浦區擁軍優屬委員會，在會議上各委員爭先發言，討論如何熱烈地展開該區的擁軍優屬工作和募集貧苦烈軍屬和榮軍的救濟基金。蔡松甫委員說：「對擁軍優屬工作，我們委員和各界人民代表要先帶頭示範！有錢出錢，有力出力！」最後決定在該區範圍內擴大號召，希望各界人士踴躍捐獻，籌募貧苦烈軍屬的救濟基金，自即日起至二月十五日止，收款地址爲河南中路五〇一號（天津路口）。該區擁軍優屬委員會以一三四個里弄方式初步決定製就錦旗，致送烈軍屬、榮軍；並由各人民團體組織分向烈、軍、工屬拜年致敬，並定期聚餐聯歡。

江灣區於昨日下午一時召開了各界座談會，在會上產生了擁軍優屬委員會，確定工作負責人員，並在江灣鎮、大同中心、泗塘四鄉設立分會，各分會組織擁軍優屬小組。大會強調在開展擁軍優屬工作中，須結合農村中正在進行的抗美援朝、土改等中心工作進行宣傳。在春節前後發放優待糧，各分會根據當地具體情況在春節時到烈、軍、工屬家慰問賀年，送光榮燈、光榮證、光榮匾等。各單位自動發起捐獻款項，江灣鎮以四百萬元爲初步捐獻目標，各鄉農民也以代耕方式幫助軍、烈家屬勞動。（通訊員毛經世）

團市工委發起 青年擁軍優屬 春節聯歡大會

〔本市訊〕青年團市工委、市民青聯、市學聯籌備會，爲了響應中央人民政府關于開展春節擁軍優屬工作的號召，表示上海市各界青年對人民解放軍、志願軍人、烈軍工屬家屬的熱愛和尊敬，特聯合發起舉行「上海市各界青年擁軍優屬春節聯歡大會」。並已邀請上海市人民政府民政局、公安總隊政治部、本市民主婦聯、文聯輔導部組成大會籌備會。籌備會經過兩次會議後，已決定聯歡大會於二月四日舉行。會上將有政府首長、部隊首長、青年界代表、榮軍代表、烈軍工屬代表等講話，並有精彩的文藝節目演出。

高校放寒假 自今日開始

〔本報訊〕本市各大專學校，今日開始放寒假。交通大學學生會已具體地布置了寒假工作，並將結合春節，展開擁軍優屬活動，訪問參幹同學的家屬及與部隊聯歡。

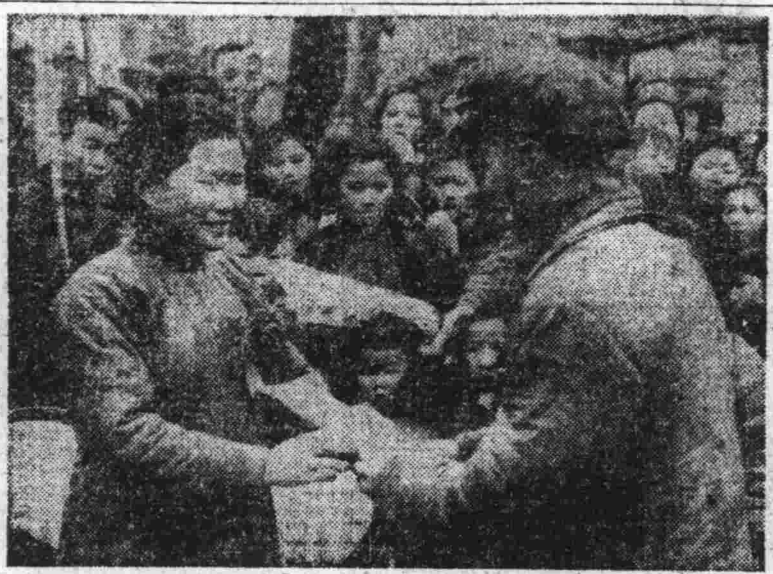

北四川路區擁優送糧隊向李白烈士夫人獻上大米代金（本報攝）

保衛和平滬分會 委託人行及報館 代收慰勞救濟金

〔本市訊〕中國人民保衛世界和平反對美國侵略委員會上海分會，已於昨（一）日將獻勞中國人民志願部隊、朝鮮人民軍和救濟朝鮮難民的慰勞金、救濟金四聯收據，分送人民銀行上海分行與各辦事處、及該會各區支會與本市各報館，並委託上述各機構即日起代收本市各界人民捐獻慰勞金救濟金。該會爲佈置開展慰勞中朝人民部隊救濟朝鮮難民運動的宣傳工作，曾於前日（卅一日）下午邀集各區支會負責宣傳工作同志舉行會議。到邑廟、老閘、黃浦、閘北、虹口、新成、楡林、北四川路、提籃橋、嵩山、蓬萊、徐匯、北站、楊樹浦、江寧、長寧、常熟、吳淞、新市、高橋、大場、龍華、真如等區代表，及該會工作人員金仲華、林崑等三十餘人。首由劉思慕同志說明開展慰勞中朝人民部隊救濟朝鮮難民的羣衆運動的重大意義，並對宣傳要點作詳盡解釋。繼由各區支會代表彙報工作情況，並一致表示，將以全力響應這一號召，有步驟有計劃地進行宣傳工作，使本市各界人民通過這一廣泛的羣衆運動，提高愛國主義和國際主義的精神。

爲抗美援朝盡一分力量 華僑捐款三千餘萬

昨已由本報轉交和大分會

〔本報訊〕中國銀行上海分行華僑服務部，日前轉來由港匯來華僑捐款一批，計合衆公司等十五戶，共捐人民幣三千四百四十五萬一千六百八十四元，作抗美援朝之用。本報已於昨日將該款轉交和大上海分會。茲誌捐款華僑台銜於次：合衆公司人民幣十九萬四千六百八十一元；惠公司人民幣八十六萬八千一百元；瑞華行人民幣一千百六十元；新聯公司人民幣三百八十八萬元；高陞人民幣三百八十八萬六千八百元；王瑞三人民幣二百卅六萬一千八百九十四萬元；文俊人民幣一百九十四萬元；曹陳宋基人民幣一百九十四萬元；達揚人民幣七十七萬六千元；梁毓鍵人民幣七十七萬六千元；林大釗人民幣十九萬四千元；墨堯康人民幣十九萬四千元；金爵人民幣十九萬四千元；達貴人民幣十五萬四千二百元；郭美秀人民幣一萬一千六百四十元。

〔又訊〕本報續收各界慰勞我國志願部隊捐款及子彈代金。捐獻人台銜如下：信會廿萬元，金七萬六千元，介福委員會廿萬元，俞雲經一千〇五十元，仁慈小朋友二千元，家渡基督教堂十二萬元，基督教堂十二萬元，法華基督教堂六萬元，上海工商補習學校學生會一百〇七萬五千元，邑廟區兒童晚班師生九十一萬五千八百五十元，中華聖公會復活堂六萬五千元，華東區公司委員會第七小組三萬元，滬江大學大二會計系卅一萬元，東吳補習學校七萬五千元，鄭宏三萬元，上海染織工會麗新三廠全體會員八十五萬元，程君熙四十一萬元，賢鳳梧一萬元，以上共收一千二百四十二萬二千九百元，連前共收二億六千五百九十一萬〇六百卅三元正。又收到永固油漆廠五位女工慰勞袋五隻。

慰勞志願部隊 工商界熱烈捐獻

〔本報訊〕本市捐獻慰勞中國人民志願軍運動展開後，工商界已熱烈響應，截至目前爲止，工商界捐獻計有：肥皂燭工業公會肥皂廿七箱；烟皂燭火柴商業公會肥皂十八箱；卷烟工業公會香烟廿五大箱，計六、二五〇條；橡膠工業公會永字熱水袋二〇〇〇只；內衣織造工業公會衛生衫十打半，棉毛衫六十四件，球衫十打半，人民幣廿二萬元；百貨商業公會毛巾七打另十條，香皂七打另二塊；牙膏一百十六支，牙刷一一三四〇支，牙粉三一〇盒，棉毛襪四〇雙，橡皮袋一〇雙，銀杯一只，綫手套二雙，皮手套一雙，羊毛衫一件，手帕二〇打；織造工業公會印花手帕二〇〇〇條；襯衫工業公會襯衫二打，牙刷二〇二支，毛巾八打，鉛筆四羅又四打，日記簿四打，信箋二打，肥皂二箱；上海市文教用品工業公會口腔寒暑表十打，四〇四波羅筆尖三十羅，筆尖三及四一四筆尖十羅，四一八筆尖十羅，小提琴二套，訂書機一打，號碼機二打，十二色顏料一打，六色顏料二百十打，日記簿一百五十打，英雄金筆十打，新民水筆十打，金星水筆五打，關勇水筆一打，金門水筆三打，博士水筆十打，新文水筆四打，黎明水筆五打，自由鋼筆五打，天生牌鉛筆十打，建國鋼筆一打，紅星鋼筆十打，水禮水筆三打，又墨水一打，大抄本一百，又墨汁二，小型足球十七只，小號象棋五十付，長城鉛筆廿付，足球六只，飛機鉛筆廿羅，利中鋼板廿塊，飛鷹鉛筆廿羅，大陸尺五打，大中華牌五打，和平鐵尺五打，金城乒乓球一百盒；勞萬元，另有五一〇〇〇盒；工業公會一百〇五萬元，一匹；三十萬元，紅星火柴公司三百萬元，中國工業公司二百萬元，四達尺廠一百萬元；蔡工業公會一千萬元，燕貨公司七十一萬元；罐頭工業公會一千〇〇〇元，食品工業公會以六千五百萬元；對折價售各色糖果餅乾七五〇盒，一另五〇〇毛巾、〇〇〇條外，並以五折價售毛巾五一〇〇〇條；工商業聯合會中國國際貿易公會、金融業公會、機器工業公會、棉紡織工業公會、黃浦區稅務分局第十一組捐獻錦旗一面。閘北區各公會捐獻錦旗三面，以表示愛國熱情，各工商業者勇躍捐獻慰勞。

盧灣蓬萊兩區代表會閉幕

通電反對美帝單獨對日媾和 兩區逃稅情況嚴重引起會議重視

〔本報訊〕本市盧灣、蓬萊兩區的第一次各界人民代表會議歷時四天，同於昨日勝利閉幕。

美蔣匪幫的「二六」轟炸，距現在差不多剛滿一年，盧灣區人民對這慘痛的經歷記憶猶新，年近六十的里弄居民李克寧在會上大聲疾呼，要大家記住這血海深仇，搞好當前的反動黨、團、特務人員登記工作，徹底消滅美蔣匪幫的陰謀破壞而鬥爭。各單位代表並紛紛結合自己的工作訂出愛國的行動公約。對於春節擁軍優屬和慰問中國人民志願軍等方面，也展開熱烈的討論。工商界代表並保證捐獻人民幣五千萬元。逃稅、欠稅的情況在盧灣也很嚴重，各單位代表都認真的討論消滅逃稅的具體辦法。大會並通過向毛主席致敬電和向陳市長致敬函，並通電反對美帝單獨對日媾和和武裝日本。

蓬萊區是全市人口最多的區，居民達三十八萬人，其中以中小型工商業戶爲多數。在抗美援朝運動中，工商界人士對於欠稅、逃稅的情況，四個月來各界向政府告密檢舉逃稅的有一百另七件。工商界人士普遍的簽訂了愛國公約，主動的將欠稅繳納及協助催繳，使舊欠解決了百分之七十。在檢舉逃稅的普遍的時候，引起代表們提出各類欠稅問題，由稅務局長報告中指出各類欠稅至目前，止總數仍有十四億的欠稅未繳，經過熱烈討論，結果決定要通過同業公會組成市場管理，穩定物價組，及檢查欠稅逃稅收組，協助政府做好市場管理，穩定物價及催繳欠稅，各工商界代表並向大會保證爭取在半月內完成繳交十四億欠稅的任務。

大會並通過臨時動議四件：通電向志願軍及志願醫療隊致敬，擁護青年團、青聯、文聯、抗議美帝單獨對日媾和和武裝日本的罪行及火速救濟朝鮮難民。

擁護政務院決定 五基督教團體分別開會 決議不再接受外國津貼

自力更生

〔本報訊〕自中央政務院公布「關於處理接受外國津貼的文化教育救濟機關及外資經營的文化教育救濟機關及宗教團體的登記條例及實施辦法」後，本市各基督教團體紛紛表示竭誠擁護。中華全國基督教協進會、中華基督教會全國總會、中華基督教青年會全國協會、中華基督教女青年會全國協會及基督教出版機關天風社等五個全國性的基督教團體，已分別召開會議，通過拒絕接受任何國外捐款的決議。各該團體並號召各所屬各級會、各團體，依照政府公布的處理接受外國津貼之機關團體登記條例，迅速依法進行登記，肅清帝國主義的毒素，建立爲人民服務的新中國教會。

中華全國基督教協進會，在一月廿六日的常務委員會上通過決議，全文如下：「爲了熱愛我們的祖國，爲了熱愛我們的教會，我們決以全心全意擁護中央人民政府政務院最近所頒佈『關於處理接受美國津貼的文化教育救濟機關及宗教團體的方針的決定』，並以實際行動宣佈我會自一九五一年起，不再接受任何外款的捐助，努力謀求自力更生。」

中華基督教會全國總會在一月廿二日召開緊急常務理事會議，經過詳細商討，一致決定爲表示竭誠擁護最近政務院頒布之接受外國津貼宗教團體登記條例及辦法，自即日起決不接受任何外國津貼，除美國外，其他英、加拿大、澳洲、瑞典、紐西蘭等國家教會之捐助，也一概予以拒絕，決議全文如下：「本會一向即以三自政策相號召，況處在今日情勢之下，尤不容吾人再事徘徊猶豫，決定自本年一月起完全拒絕任何外國任何項目之各種協款。並號召所屬各級會應立即自動斷絕一切外國津貼，以自己的力量維持本會必要的各種業務。」

中華基督教青年會全國協會於一月三十一日在全國協會董事部正式通過決議如下：「本會對於中央人民政府政務院最近所頒佈之關於處理接受外國津貼之文化教育救濟機關及宗教團體的決議，表示竭誠擁護，並爲加速實現教會革新宣言起見，決定從一九五一年起拒絕接受國外任何捐助，以消滅帝國主義利用宗教團體進行其文化侵略之企圖，同時號召本會及各地市會同工，保證搞好登記工作，立即實行精簡節約，並擬定自立更生之具體計畫，使中華基督教青年會完全成爲中國人民自辦的事業。」

中華基督教女青年會全國協會於一月廿八日召開執行委員會臨時會議，經過慎重研討之後，一致議決如下：「本會對於政務院公佈的關於宗教團體登記條例及實施辦法，表示竭誠擁護。一九五〇年三月本會執委會第二屆擴大會議訂出恢復自力更生的初步計劃時，已經決定不再向國外進行任何募捐。現在根據該決議的精神，再進一步與其他基督教團體一致表示，決不接受國外捐款，以杜絕帝國主義利用宗教實現侵略的企圖，並號召同人通過各種教育方法根絕一切依賴接受國外任何款項維持工作的思想。」

基督教出版機關天風社，在一月廿九日執行委員會上通過決議案如下：「本社爲擁護政務院頒佈之關於處理接受美國津貼文教救濟機關及宗教團體之方針起見，經一九五一年一月二十九日執行委員會議決通過，決定自一九五一年一月起不再接受任何外國捐款，今後將以擴充定戶及募集國內捐款等方法實現經濟上自給自足的計劃。」

工人組足球聯賽明給獎 晨友盃籃球賽今晚有四場

體育活動

△高等學校西南和東北兩個足球隊初選球員，於今日下午一時半假南市體育場舉行首次練習賽，被選球員均須隨帶球鞋短褲（球衣向足聯委會借用）準時到場，參加演出，並由輔導組黃震、王南珍等委員察看球藝，調排位置。參加春節聯歡賽的陣綫及今後練習日程與地點，今日亦將商討決定。

△足球聯賽委員會定於明日舉行工人組足球給獎，由工一冠軍與工二三冠軍作聯歡賽，六日（年初一）東北生組給獎，八日（年初三）則由西南對東北及工一亞軍對鐵路民航聯作聯歡賽。除冠亞軍隊獎給錦旗外，凡參加這次聯賽的二十六隊全體球員，各發紀念章一枚。春節中的兩場比賽除售低價門票外，並將招待烈、軍屬參觀。

△晨友盃籃球賽，今晚五時半起有甲一、甲二四場，改在市體育館舉行，票價爲三千元。秩序如下：㈠執中對飛隊（甲二B），㈡中興對飛隊（甲二A），㈢仁餘對綠傑（甲一），㈣興中對鴻嵐（甲一）。（朱愚）

注意房屋建築 泰安商行房屋倒坍

死三人傷十七人失蹤四人

〔本報訊〕昨晨零點卅分，本市民國路五〇〇號泰安商行，內部突然倒坍，致有小孩周小遂（男，四歲）、劉闓（女，六歲）及一男子等三人被壓斃（屍體已送同仁輔元堂驗屍所），十七人受傷（分送仁濟、公濟醫院，除一人住院外，其餘經包紮後即出院）。這次屋倒坍原因，係房屋年久失修，柱腐蝕，不能負重，乃造成這件慘案。由於這案的教育，每個里弄，應檢查房屋，如遇房屋傾斜欲坍，立即通知公安局消防處拆除，決不要藉詞房屋難找，拖延時日，致造成生命危險與財產的損失。

泰安商行是一所五開間三進深的樓房，建築已有數十年了，平時是安寓客商，做着客棧的生意。現在長期住在裏面的共有三十戶，另有五六個空房間，仍臨時出租。該行的房屋建築，全用磚頭木料，沒有鋼骨水泥，所以實際上已不能負荷重量。日來農曆年關將屆，每家購進年貨和食米麵粉，增加了重量，昨晨零時許，各戶好夢方酣，因此死傷者多。出事後，該管黃浦分局即派員警前往維持秩序，里弄中多防委員會的值夜人員亦全體出動，幫助搶救受傷者和物資。當場在倒下的磚瓦木料中，挖出大小屍體各一具，受傷者十七名。因坍下的共有十一戶，面積很大，一時不易挖掘，乃由人民政府通知衛生局、工務局的工人弟兄們前往幫助挖掘。自昨晨工作至深夜，未停息。統計死者兩小一大共三人，傷者十七人，另有四人失蹤，正在發掘中。據公安局消防處會同工務局前往查看，倘無爆炸品的發現，實係該屋年久失修所致。記者昨日前往巡視，泰安商行門面雖用大理石裝璜，表面很堅固，但裏面全是木房，且旅客來多，常有物資運進寄存，致有這次禍事的發生。

營業所等代售火車票 手續費昨天起調整

〔本報訊〕上海鐵路局營業所及中國旅行社代售火車客票，規定向旅客加收手續費，硬席每張三百元，軟席每張五百元。該項手續費，係根據票價比例調整，茲悉鐵路局自二月一日起調整爲硬席每張四百元，軟席每張六百元。所有旅行社代售客票手續費，亦自二月一日起調整爲硬席每張四百元，軟席每張六百元。

老閘分局破獲 僞造人民幣案

〔本報訊〕老閘分局於一月廿五日破獲僞造人民幣案一起，逮捕人犯夏國華、張裕齡、薛忠祺、陳榮貴、阮海根、顧金海、黨書春、高美齡等八名。並抄獲僞造人民幣銅版及印刷機器石版等證物。已依法移送人民法院懲辦。（老閘區通訊組杜煥亭）

確定文化用紙產需量 紙張定貨會議開幕

以合同聯繫產需雙方穩定供求

〔本報訊〕華東區暨上海市一九五一年首屆紙張定貨會議，由華東工業部上海市工商局聯合召集，已於昨日上午九時半揭幕。此次會議主要內容係根據中央全國紙張會議及首屆文化用紙定貨工作會議的決議和精神，確定一九五一年第一季文化用紙的產需，通過此次會議，將以合同方式聯繫產需雙方，確定文化用紙的供求。

會議首先由市工商局工商輔導處處長金顧卜報告籌備經過並開會意義後，即分成本品質組、產銷核訂組、合同審核組三組討論，今日仍繼續進行分組討論，明日上午可能作總結。

出席此次會議的計有華東工業部、工商局、貿易部、百貨公司、新聞出版局處及造紙業等代表四十餘人。

三毛的控訴

（十七）從前門到後門（上）（漫畫連載）張樂平

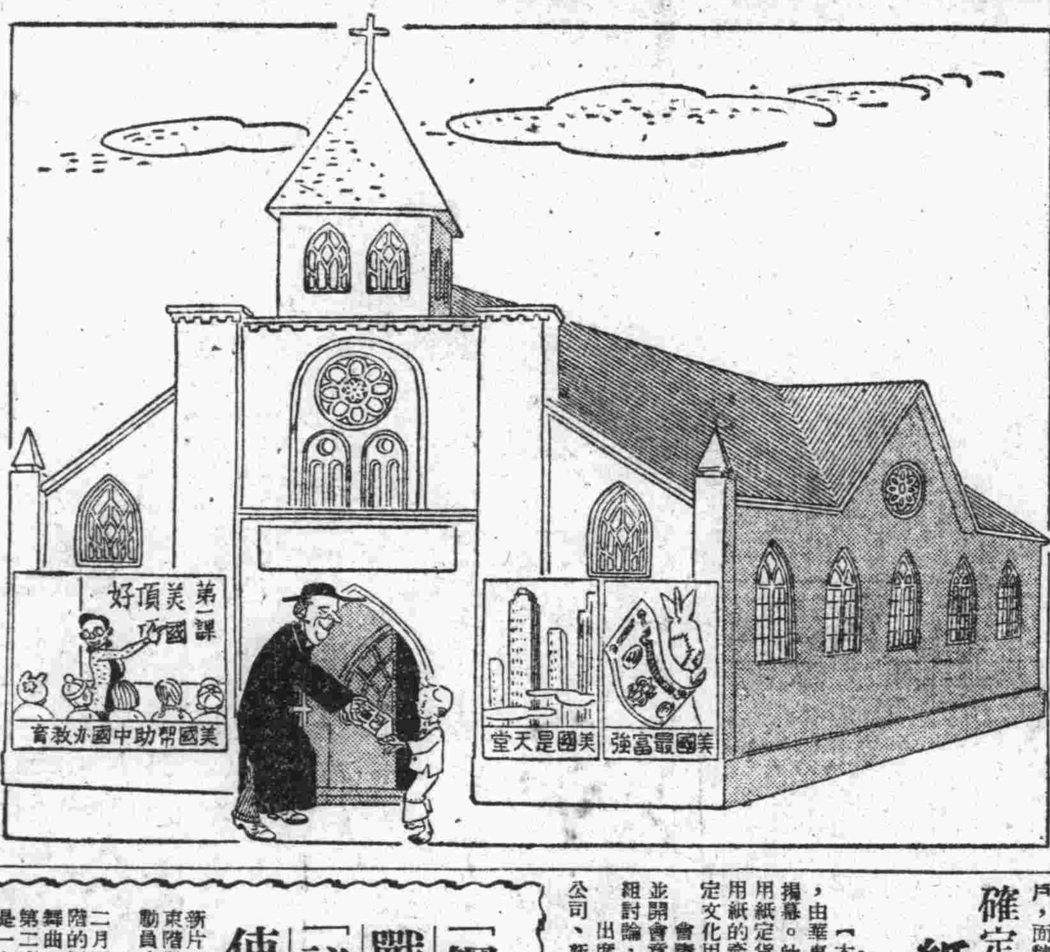

春節上映優待觀衆 「鋼鐵戰士」「祕密使節」

「東影」出品的故事片「鋼鐵戰士」，今日上午十時半在「北京」試映，招待各界。該片爲便利春節期間個別同志看片，特優待起見，已印有八折優待券，工會會員可向總工會電化教育工作隊（在文化宮內）領取，其他學校等不屬於工會各團體，可向華東影片經理公司領取。

△春節上映的蘇片「祕密使節」，優待辦法也同前。（秋）

△合作電影實驗工廠，爲配合抗美援朝運動，攝製的第一部新片「只不過是愛情」（根據蘇聯小說改編），已近結束階段。昨日開始借用「大同」攝影棚開拍志願醫療隊動員大會的羣衆場面，情況極爲熱烈。（惠）

△上海市人民政府交響樂團第五十四次音樂會，定二月四日下午五時半在蘭心大戲院舉行。節目是：王鐵陪的江南組曲，丁善德的「中國民歌變奏曲」及「新疆舞曲」，黃貽鈞的民歌選奏，朱起東的第二交響樂。這次音樂會的節目，全部是一九五〇年國人的新創作。

△本市業餘評話彈詞票房聯誼會爲響應抗美援朝運動，定三日夜場假座淮海中路巴黎大戲院舉行宣傳籌款獻彈公演，券資收入除必要開支外，悉數捐充子彈代金。

電影廣播

國★營
中國百貨公司 上海市公司
三、四、五號即開始
恭賀新春 三天大減價
各種百貨：棉毛衫 各種毛巾 衛生衫 各種襪子 自行車 童裝
特設年貨部：龍眼 紅棗 金針 三砂 海蜇 木耳 東北 蘇聯 特 什 江 興 黑 木 耳 白砂 綿 白 糖 西 化 赤
零售各貨一律九五折
委託 上海市零售公司 大量供應 食糖 一律九五折
★人民企業保證供應★
爲了普遍供應 十二家零售店地址
一、第一零售店陸家浜路一二七四號
二、第二零售店梵皇渡路一二八〇號
三、第十八零售店北京西路七四〇號
四、第四十零售店安福路二八號
五、第卅七零售店華山路二〇四號
六、第十一零售店平涼路菜場
七、第四十一零售店順昌路一六〇號
八、第三零售店浙江中路五號
九、第二十零售店西寶興路六一八號
十、第卅六零售店三角地菜場
十一、第七十二零售店東長治路五八〇號
十二、第卅八零售店梵皇渡路九六五號
南京東路六二七號 電話：九八一四五轉接各部
★大力穩定春節物價★ 歡迎市民就近購買

一等名烟 一字牌
A1 CIGARETTES 一字牌香煙 中國利興煙公司 LEE SHING TOBACCO CO. SHANGHAI 20 Cigarettes
中國利興烟公司出品

本牌出品
中法大藥房
本埠總分店同時舉行
全面特價
提倡國產新藥：本牌出品一律九折發售！
促進人民健康：特價之外再贈賽補鈣片！
特價期限：一月二十日起至二月三日止
贈品辦法：購本牌出品滿三萬元者贈三十六片裝賽補鈣片一瓶，滿八萬元者贈一百片裝賽補鈣片一瓶，多則類推。
電話購貨：總店電話九二三三三號（分店一七八號）
最後二天
再加贈品

冠生園
年節禮品
糖果 年糕 臘味
餅乾 鬆糕 板鴨
果盤 蔣腿 土產
並備 大批特價糖果餅乾
牛髓餅乾 營養豐富 老幼咸宜
總店 南京東路 電話 九〇七一四
支店 南京西路 金陵東路 復興東路 石門一路
漕河涇冠生園農場商店

本報代售
反美時事學習譯叢
美國工會官僚是美帝走狗
本書譯獻中國反帝的工人階級
J·B·馬爾柯夫著 每冊三千元
「馬歇爾計劃」的破產
M·O·德拉吉列夫著 李孟譯 每冊三千五百元
作家書屋出版 外埠每冊加收郵費二百五十元
大公報發行課經售

史學週刊

第四期

一、本刊通訊處爲北京燈市口三十七號（乙）轉史學週刊社編輯部。
二、本刊歡迎投稿，如作者不願增删，請在稿上註明。

鴉片戰爭後五十年間中國社會經濟的演變

榮孟源

中國過去三千年的封建社會，從一八四〇年鴉片戰爭以來，已經變了面貌。外國資本主義侵入，一方面破壞了中國自給自足的自然經濟，破壞了城市的手工業及農民的家庭手工業；另一方面，則促進了中國城鄉商品經濟的發展。這樣就造成了資本主義破產的農民和手工業者破產，給資本主義造成了勞動力的市場；這樣就造成了中國資本主義生產的條件。但是外國資本主義侵入中國的目的，決不是要把封建的中國變成資本主義的中國，而是要把中國變成它們的半殖民地和殖民地。近百年來是中國從封建社會變爲半殖民地半封建社會的過程，也是中國人民爭取獨立民主的新民主主義革命的過程。我們現在就來觀察鴉片戰爭後五十年間中國社會經濟變化的實況。

一、外國資本主義侵入中華

在十九世紀初期，英國輸入中國的商品總值（鴉片與現銀不在內），每年只有六十萬英鎊……一八三四年增加爲八十四萬餘英鎊；一八三六年又增爲一百三十二萬餘英鎊……鴉片戰爭以後，英國對華輸出卻日漸增加……

他們「英國工人已經覺得外國「棉紗」機器紡織業的增加，所以在鴉片戰爭以後，大量的英國棉紗湧入中國，中國原有手紡紗之銷場，由英國及歐陸諸國輸入於中國的紡織品，因外國的這種競爭而大受其苦。

二、滿清政府底洋務運動

南京條約簽訂之後，外國侵略者「覬覦內地，浸浸乎擾入堂奧」……正如馬克思所說，鴉片對於中國，「不曾發生催眠的作用，而倒發生了驚醒的作用」。中國人以洪秀全等爲代表提出建立一個有輪船、鐵路、機器工業的新中國的意見；但是地主階級底滿清政府開明的官僚與知識份子如林則徐、魏源、夏燮等也提出過一些發展中國資本主義的意見。不過在這些方面，他們都是只想用機器工業……

……滿清政府……設立了軍械工廠……然「船砲機器之用，非鐵不成，非煤不濟」……

三、中國民族資本主義萌芽

鴉片戰爭以前，與小農業結合的家庭手工業以及獨立手工業和工場手工業在全國範圍內普遍存在着……鴉片戰爭以後……

四、帝國主義和封建主義阻止中國資本主義發展

資本主義侵略者，「強迫一切民族都在滅亡的威脅之下，採用資產階級底生產方法」……但是它們對於中國的工業發展，卻一律採用了阻撓的方法……

註

一九五〇·五·二〇。

明清時代的白銀內流與封建社會（下）

孫毓棠

（六）白銀成爲主要貨幣

三百年白銀的內流，對明清時代的封建社會經濟各方面都發生了相當重要的影響。以下擬分七點來說明。

㊀白銀逐漸成爲主要貨幣。自十一世紀初葉宋仁宗天聖年間發鈔，四百餘年是中國的行鈔時代……

（七）貨幣經濟的展開

（八）對於物價財政與貿易的影響

（九）總結

從葡萄牙人來華到中英鴉片戰爭（一五一四——一八四〇），這三百餘年是西歐初期資本主義列國與中國明清封建帝國開始接觸，建立貿易關係的時代。這三百餘年的中外貿易關係而有很多變化……

武進慶陽鄉萬餘人宣判大會

女惡霸地主姚生大伏法

十多年來，姚生大勾結日僞、蔣匪，明殺暗害當地農民，雙手沾滿人民的鮮血；今天人民翻身做主人，惡霸地主受到人民法律的正義處決。

（武進訊）武進縣人民法庭第八分庭接受人民的正義要求，於去年十二月十七日逮捕惡霸地主姚生大，並根據其罪行依法判處死刑。在呈請蘇南行署批准判決後，復於一月廿四日在該縣新聞區慶陽鄉召開一萬六千餘人的宣判大會，當場執行槍決。……

廣收門徒稱霸一方　親手幹下三件血案

塊剁農民陶貴元　挖出心肝燒湯吃

霸佔民田和魚池　竟圖活埋楊樹林

千方百計破壞土改　無恥勾引當地幹部

宣判會上吐苦水　翻身農民要報仇

惡霸伏法人心快　覃眾冤氣一旦消

連續放火焚燒民房　常熟一女地主槍決

崑山槍決惡霸地主

掃清土改障礙

蘭谿惡霸地主十三名處死刑

蘇州金門稅務所　破獲僞造捲烟案

甯波和豐紗廠　錠扯破當地紀錄

抄身制廢除後

熱愛解放軍　尊敬烈軍屬

各地積極推進擁優運動

杭州　浙省人民政府發放各軍工烈屬……

鎮江　……

句容　……

江寧　……

江陰　……

紹興　……

崑山　……

餘姚　……

南匯　……

崇德　……

蘭谿　……

江山　……

評得快／繳得快／

南京集體繳稅大會　向上海工商界挑戰

大眾園地

無限溫暖的慰問信

軍屬吳明端

編輯同志：我是一個革命軍人的家屬，今年新年裏我們接到×××師首長們的慰問信，讀了這封信以後，使我們得到無限的安慰與鼓勵，在那眞摯的熱情的鼓舞下，我寫了這篇東西。蘇北寶應縣城內軍屬吳明端 一月廿八日

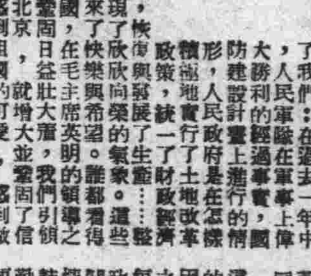

一九五一年的新年裏，我們接到了××師首長們的一封慰問信，當我們懷着興奮的情緒，讀完了這封信的時候，內心感覺着無限的溫暖與鼓舞！

在這封信上，告訴了我們：在過去一年中，人民軍隊在軍事上偉大勝利的經過事實，國防建設計畫上進行的情形，人民政府是在怎樣積極地實行了土地改革，統一了財政經濟政策……這些都說明了我們的國家已克服了災荒，恢復與發展了生產，呈現了欣欣向榮的氣象。誰都看得出：我們的祖國，在毛主席英明的領導之下，是在日益鞏固，日益壯大，我們引領北望，首都！北京，就增大並鞏固了信心，我們就更感到祖國的可愛，毛澤東時代的中國人民實在是值得驕傲的。

這封信上說：「我們一定要很好的教導你們的子女，使他們成為一個真正光榮的人民特種兵。」這兩句誠摯而親切的話語，給我們的心上添了多少溫暖、多少鼓勵啊！我們深深地相信，並且事實已經告訴了我們，這些首長們是早已把這兩句話做到了。

我現在就來談一談事實吧。我們的女兒，在沒有參加革命的時候，她完全是一個十足稚氣的孩子，她不知道怎樣去愛祖國，也不知道怎樣去愛護人民，更不懂得怎樣來檢查自己，不懂得如何來體諒父母……可是她經歷了一年多革命的教育與培植和集體生活的鍛鍊以來，已經是完全改變了。在她每次的來信裏，總是滿了愛祖國、愛勞動、愛人民的堅決意志，她知道時刻的檢討自己的缺點而決心改正，她更時常地來信鼓舞與安慰我們，這一切顯著進步，不完全是由於上級的苦心教導與同志們團結互助所獲得的嗎？

共產黨不但把我們的子女教育培植得這樣好，並且還隨時隨地關心着我們家屬的生活，對每個軍屬都照顧得無微不至，因此，使我深深認識到，紙有共產黨領導之下的人民軍隊，才會這樣耐心的來教育每一個戰士；紙有共產黨領導下的人民政府，才會給革命軍人的家屬這樣周密的關懷與照顧。我們感謝毛主席共產黨的情，無法用言語文字來表達；除了更好地鼓勵我們的子女全心全意地為人民忠實而勤懇的服務，鞏固祖國國防外，我們一定要把自己身邊幾個尚未成年的孩子們，正在受着人民政府栽培安心讀書的孩子們，更好的加以教育與督促，使他們都能成為祖國的好兒女，學好本領，做好準備，把一切貢獻給祖國。在毛主席的領導下，在各位首長們的鼓勵下，在抗美援朝保家衛國運動中，我們也一定本着自力更生的精神，積極生產，做好本位工作，來報答黨和毛主席給予我們的照顧與期望。

參加區代表會的三輪車工友唐存榮

沈詠元

徐匯區第一次人民代表會議開會的時候，三輪車工友唐存榮也參加了。

唐存榮是蘇北人，以前在鄉下，家裏受着地主的殘酷剝削，加上連年水災，生活非常困難，於是便來上海踏三輪車過活。

解放以前，一天只曉得踏車子，但是上午賺來幾萬元，下午買不到幾升米；有幾次，踏了半天，只能買到一副大餅油條，只埋怨自己的「命」不好。而且，常常挨到偽警察的打駡，過着牛馬般的生活，有時，當挨到美國兵打的時候，他還會埋怨自己是一個中國人。

自從解放以後，他進入徐家匯青年夜校讀書。經過了學習，他知道了為什麼工人階級是領導階級，他更清楚地認識了共產黨是人民的大救星。於是他參加了遊行，參加了地區的清潔衛生工作；看見了幹部同志的親切、和藹、負責，認識了革命工作者的態度。因為物價的穩定，使他家裏生活有了保障，學習可以安心。又有蘇聯青年代表團、世界民主青聯……等國際友人的訪問，使他感到做一個中國人的光榮了。他說：「生長在毛澤東時代的中國青年，是何等的光榮啊！」

於是，他用心學習，積極工作，逐漸地鍛鍊成一個新中國的愛國青年。

當政府發出青年工人參加軍事幹部學校的號召後，他克服了家庭的、個人的顧慮，毅然決然地報上了名，準備走上國防的最前線。雖然他沒有被批准，但是他還是很安心地留下來工作，因為鞏固後方也是同樣地重要。

這次，徐匯區第一次各界人民代表會議，他當了光榮的代表，出席了這次富有歷史意義的會議。當他走進會場的時候，他的高興，說不出的高興，一個三輪車的工人，在舊社會裏被人看不起，飯也沒有吃。今天，在新社會裏，在毛主席的領導下，我能夠過着文化、安定的生活；而且還能有機會來參加這樣偉大的第一次人民代表會議，我簡直是做夢也想不到呀！」而且他又想：「要不是毛主席和共產黨來領導我們，那裏會有今天呢？」

同時，他更想到：「現在美帝瘋狂地侵略朝鮮，佔據台灣，威脅着祖國的安全；而且特務走狗們又隱蔽在我們中間，進行破壞。在這個情況之下，政權來召開這個會議，是有人民最大的價值的，鞏固人民民主專政的。」他在大會上，提出了寶貴的意見，並且說：「我們一定要把這次會議精神帶給所有的工友們。」

他在大會上，提出了寶貴的意見。他說：「會議通過了幹部和群眾的聯繫不夠，是說：要加強培養幹部為人民服務的精神，以便和群眾密切聯繫，更好地為人民服務。」

唐存榮開過了區人代會後，感到無限的光榮，更感到自己實任的重大。決心要加倍努力學習文化，提高自己，迎接更艱鉅的任務，來為祖國服務，為人民服務。他說：「因為只有更好地為人民服務，才能對得起毛主席和共產黨哩！」

小學生梁孟起教育了他的父親

·楊杰·

浦鐵路職工子弟小學六上學生梁孟起的父親——梁文元，今年四十九歲，是滬鐵工廠鍋爐廠的老工人。解放後，大家都要求進步，工作非常積極，惟有他還是和從前一樣，工作馬馬虎虎，毫不負責。有次在工作中把腰扭了，就請了半個多月假，他能在家裏挑水，不到廠裏工作，等他上班的時候，大家都向他提出意見。在九月調薪時，一般人都加了薪，而梁文元不但不加薪，相反的減了薪，這無疑是給他一個很大的刺激，他無論在家在廠，到處發牢騷：「錢咱不在乎，可是別叫咱在廠裏丟人。」又說：「都說共產黨來了，工人翻身了，他媽的，咱倒反而倒霉……」

他白天總吃不下飯，晚上也睡不着覺，有時睡到半三更，就起來坐在牀上想心思，精神是太痛苦了。

他兒子梁孟起在老師不斷的教導下，思想進步，認識提高，首先他打通了他母親的思想，要他幫助他慢慢地打通他父親的思想。一天他和他母親向他父親說：「為什麼別人不減薪，反加薪呢？××大叔不是加了好多嗎？這一定是你在廠裏工作不好……」「是個別工作同志不好，他也不能罵整個共產黨呀！」他父親忿怒的說：「不但共產黨反對我，就連你們娘倆也反對我了。」

可是梁孟起和他母親還是耐心的隨時找機會勸他。這憂愁沉悶……

……梁孟起說：「只要你從現在起工作積極起來，不偷懶，加油幹，做個模範，薪水是會加起來的，那大家也不會看不起你了，不信你試試看！」

經他娘倆不斷的這樣勸說、啓發，最後他終於說出：「試試看再說吧！」從那天後，他總是很早就到廠工作，在工作中不說廢話，不偷懶，完成任務。放工也比別人走的晚，這樣幾個月後，大家看梁文元改變啦！……

……「表揚！不是胡鬧的，這一定要通過路局才能表揚，學校老師表揚學生，都要得到全校老師的同意才行呢！」他一直還是半信半疑的。年終評模，梁文元被評為一等模範，又得到獎金，這回他算是完全相信了。在朝鮮打美國鬼子，他並對梁孟起說：「在咱們志願軍在朝鮮打美國鬼子，我在廠裏加油幹，多生產，支援朝鮮，打美國鬼子。你在校裏要好好念書，別搗亂，將來也爭取做個模範。」

問事處

怎樣申請辦理回鄉生產手續？

答洞庭東山金懋昌君：目前蘇北並不需要移民墾荒，金君家住太湖洞庭東山，回鄉生產是最好辦法，他假如是高中以上的學生，可持學歷證件至上海市學生聯合會申請失學學生回鄉生產手續，如家庭生活確有困難，回鄉路費亦可要求幫助。自去年秋季開始，上海市學聯已介紹許多失學學生回鄉，各地農村均在進行土地改革，當地區鄉政府當會根據實際情況，按章分配土地和生產資料以適當照顧的。

資方對人事處置不當，勞方可提抗議嗎？

答天津辭明德君：㊀上海市失業工人救濟委員會上海市……支店留守職工，調回工作，如無法安插其工作，則可依法解僱。

答方美玉君：二房東所住房屋是否可以不出租金？

二房東所住房屋是否可以不出租金？

答方美玉君：二房東所住房屋之租金，應按分租面積及部位，酌收合理之租金，至分租房屋之租金總額，照原租金額比例計算，如二房東曾在房屋內負責管理門戶等事宜，得酌收約分租金百分之廿利潤或報酬。

編者

房東可否任意收回房屋？

答福建黃鉅秀君：1房東收回房屋須符合一定條件，如未約定期限，應訂立契約，定期限者，租期屆滿；2租賃房屋內批明租約自用，房東如能證明確實需要自用，或有效期內；3不定期限租賃者，可以相當時間通知承租人，並於事前知照區府或法院調處，仍應予以相當期限，如再不遷讓，不得強迫遷讓。

編者

編者代郵

程亭蘇、顧盛球、徐祥生、杜澳文先生、安慶江蘇新江周君、常州清華先生、新河公先生、太倉張、本市徐成律先生、吳立民先生、盧先生、明華先生、縣之先生、李寅方等先生、小學生、本市趙文獻先生、上各位先生來信所問的問題，均已撥交主管部門，因篇幅去信，因此請你們來信寫上你們的詳細地址，以便我們能夠很快地把處理的結果告訴你們。

陳荷英先生、楊雲珍先生：來信都已收到，但來信未寫明地址，無法處理，希望你們再來信告訴我們具體的情況及詳細地址。

余新我先生：請於明日下午六時後，來民國路本報編輯部一談。

元貫甫先生：來信所提供的情況，我們已轉有關機關研究處理了，非常感謝你的寶貴意見。

溧陽趙德榮：切望來信上海河間路379號亞細亞鋼鐵廠趙培根

每日新歌（22）

保衛祖國

A調4/4（快、堅決） 紫蔭詞 胡曼如曲

像那鋼鐵的槍膛，頂上了復仇的子彈，
走過了寒冷的夜路，迎來了新生的太陽，
像那爆發的火山，傾出了憤怒的岩漿，
我們年青的心靈，立下了……
我們年青的祖國，放射着……
勇敢的中國人民，熱血在……
獻身的警衛、幸福的先鋒、熱騰的……
祖國啊，假如敵人侵犯你，我們要叫他消滅，
只要你發一聲號令，我們就馬上出發。

上海音協供給

大光明 杜美 今天獻映 馬路天使 周璇主唱插曲 二時半 四時半 六時半 八時半 袁牧之編導 周璇 趙丹 魏鶴齡 趙慧琛

新型喜劇 長江巨片 春節獻映 兩家春 主演：秦怡 王人美 王龍基 高博 錢千里 蔣銳 編劇：李洪辛 導演：瞿白音 華東發行

萬眾矚目 春節鉅獻 陳西禾編導 姊姊妹妹站起來 一幅娼門血淚圖 文華又一鉅製 華東發行

國泰 今天首輪 約翰史屈勞斯 不朽之曲 瑪麗亞 華東發行

華德 羅山 歐陽莎菲 嚴俊 朱莎 玩火的女人

滬東 華麗 苦命鴛鴦

新城 恢復全面供應 吳淞煤氣廠 焦洗興中 品質提高 定價力求低廉 上海辦事處 長治路94號 電話 45525 44016

西海 家 春城花落

當天工商新聞廣播 由大公報供給 亞美麟記電台

卡爾登 今天獨映 芳華劇團 春節巨獻 紅花處處開 好兒女

巴黎 大都會 武松大鬧獅子樓

北京 大華 金城 虹光 今天同獻映 十字街頭 白楊 趙丹 吳茵 沈西苓編導

滬光 皇后 金門 永安 今天四院同映 繡鞋奇案 馬徐維邦編導 容小意主演 華東發行

美琪 大上海 黃金 今天同映 女兒春 黃漢導演 趙清閣編劇 大同新片

金城 黃金 春節唯一古裝新片 紅樓二尤 言慧珠 林默予 馬驥 金川 李羅 康泰 路珊 周貂 楊小仲編導 華東發行

完成重大使命 女英雄 鐵窗烈火 秘密偵察 國語對白

鋼鐵戰士 導演：成蔭

上海人民藝術劇院 實驗劇團新春實驗公演 今日上演 吃驚病

國際 時代 五攻克柏林 捍衛世界和平

中央文化部戲劇研究院 天蟾舞台 春節演出 江漢漁歌

大舞台 今夜演 十二集 荒江女俠

共舞台 今夜最後一場 十四本 水泊梁山

分類廣告 大公報

金都 三千元 張起翠 梁山伯祝英台

二輪影院聯合廣告：上海 大戰海南島；光陸 活菩薩 七十二家房客；平安 丹尼 石揮 腐蝕；銀都 周璇 夜深沉；辣斐 呂玉堃 韓非；泰山 列寧在十月；東海 大馬戲團；天蟾 數百美女；光華 胡楓 春水情波；山西 周璇 亂世英雄；國聯 嚴俊 花街；浙江 五彩石榴紅；巴黎 石揮 丹尼 腐蝕